



ROMÂNIA
Județul VÂLCEA
ORAȘUL BERBEȘTI

247030 BERBESTI, VÂLCEA
Str. Principală, Nr.256
E-mail: berbesti@vl.e-adm.ro
Tel:0250/869001

PROIECT DE HOTĂRÂRE NR. 14

privind aprobarea Planului de apărare împotriva incendiilor de pădure la nivelul Orașului Berbești, județul Vâlcea

Consiliul Local al Orașului Berbești, județul Vâlcea, întrunit în ședința ordinară convocată în data de 30.01.2025, la care au participat ___ consilieri locali din numărul total de 15 consilieri locali aleși în funcție;

Văzând că prin H.C.L. nr.116/23.12.2024, d-l consilier local Sorinel Mateescu a fost ales președinte de ședință;

Luând în dezbatere referatul de aprobare înregistrat sub nr.789/23.01.2025 și proiectul de hotărâre inițiat de primarul orașului Berbești, precum și raportul de specialitate nr.790/23.01.2025 întocmit de Serviciul Voluntar pentru Situații de Urgență prin care se propune aprobarea Planului de Analiză și Acoperire a Riscurilor din zona de competență a Comitetului Local pentru Situații de Urgență al Orașului Berbești, județul Vâlcea;

Având în vedere rapoartele de avizare ale comisiilor de specialitate ale Consiliului Local al Orașului Berbești reunite și raportul de avizare a legalității proiectului de hotărâre înregistrat la nr.831/23.01.2025 întocmit de secretarul general al orașului;

În conformitate cu prevederile art.4 și art.13 lit.b) din Legea nr.307/2006 privind apărarea împotriva incendiilor, cu modificările și completările ulterioare, ale art.7, art.14 lit.b), art.16 lit. j) din Ordinul nr. 163/2007 pentru aprobarea Normelor generale de apărare împotriva incendiilor, cu modificările și completările ulterioare, ale art.24 lit.b) din O.U.G. nr.21/2004 privind Sistemul Național de Management al Situațiilor de Urgență, cu modificările și completările ulterioare, ale art.25 lit.b) din Legea nr.481/2004 privind protecția civilă, republicată, precum și ale art.129 alin.(2) lit.d) și alin.(7) lit.h) din O.U.G. nr.57/2019 privind Codul administrativ, cu modificările și completările ulterioare;

În temeiul prevederilor art.139 alin.(1) și ale art.196 alin.(1) lit.a) din O.U.G. nr.57/2019 privind Codul administrativ, cu modificările și completările ulterioare, cu un număr de ___ voturi „pentru” și ___ voturi „împotrivă”, adoptă următoarea

HOTĂRÂRE:

Art.I. Se aprobă Planul de apărare împotriva incendiilor de pădure la nivelul Orașului Berbești, județul Vâlcea, conform anexei, care face parte integrantă din prezenta hotărâre.

Art.2. Prevederile prezentei hotărâri se vor aduce la îndeplinire de Primarul Orașului Berbești, județul Vâlcea și de către Serviciul Voluntar pentru Situații de Urgență.

Art.3. Prezenta hotărâre se aduce la cunoștință publică prin afișare pe site-ul www.primaria-berbesti.ro și se comunică, prin grija Secretarului general al orașului, Primarului Orașului Berbești, județul Vâlcea, Serviciului Voluntar pentru Situații de Urgență, precum și Instituției Prefectului – Județul Vâlcea, în vederea exercitării controlului de legalitate.

**INIȚIATOR,
PRIMAR,
Petre GLOMNICU**



**Avizează pentru legalitate,
Secretar general Orașul Berbești,
Elena-Nadia DINCĂ**

**BERBEȘTI
23.01.2025**

ROMANIA
COMITETUL LOCAL PENTRU SITUATII DE URGENTA
UAT BERBESTI



AVIZAT
GARDA FORESTIERA RM. VALCEA

APROBAT
PRESEDINTELE COMITETULUI LOCAL PENTRU SITUATII
DE URGENTA AL UAT BERBESTI
PRIMAR
ING. GLOMNICU PETRE



PLANUL DE APARARE
ÎMPOTRIVA INCENDIILOR DE PADURE
AL UAT BERBESTI

CUPRINS

1. Acte normative de referință	pag. 3
2. Dispoziții generale: definiție, scop, obiective.....	pag.3
3. Responsabilității privind gestionarea incendiilor de pădure.....	pag.4
4. Caracteristicile unității administrativ teritoriale.....	pag.9
5. Concepția de apărare în caz de incendiu de pădure.....	pag. 11
5.1 Monitorizare.....	pag. 11
5.2.Măsuri silviculturale privind apărarea împotriva incendiilor.....	pag. 11
5.2.1.Reguli și masuri specifice de prevenire a incendiilor în lucrările de amenajare a pădurilor	pag.12
6. Alarmarea populației.....	pag. 15
7. Evacuarea populației, animalelor sau bunurilor periclitate.....	pag.16
8. Intervenția	pag.17
8.1. Reguli și masuri specifice și operative de stingere a incendiilor de pădure, inclusiv în zonele transfrontaliere	pag.17
8.2. Incendiul de litiera.....	pag.18
8.3. Incendiul de coronament.....	pag.18
9. Atribuțiile autorităților publice locale în gestionarea situațiilor de urgență ca urmare a incendiilor de pădure	pag.18
10. Reabilitarea suprafețelor de pădure afectate de incendii.....	pag.19
Dispoziții finale.....	pag.19

Anexe

Anexa nr. 1 Plan de Situație ,

Anexa nr. 2 Schema fluxului informational

Anexa nr.3 Fortele și mijloacele de intervenție

1. ACTE NORMATIVE DE REFERINTA

- Legea nr. 307 din 12.07.2006 privind apararea impotriva incendiilor;
- Legea nr. 481 din 08.11.2004 privind protectia civila, cu modificarile si completarile ulterioare;
- Ordin Nr. 551/1475 din 8 august 2006 pentru aprobarea Regulamentului privind monitorizarea si gestionarea riscurilor cauzate de caderile de grindina si seceta severa, a Regulamentului privind gestionarea situatiilor de urgenta in domeniul fitosanitar - invazii ale agentilor de daunare si contaminarea culturilor agricole cu produse de uz fitosanitar si a Regulamentului privind gestionarea situatiilor de urgenta ca urmare a incendiilor de padure.

2. DISPOZITII GENERALE

DEFINITIE, SCOP, OBIECTIVE

Gestionarea situatiilor de urgenta ca urmare a incendiilor de padure este o activitate de interes national, avand in vedere frecventa de producere si dimensiunea efectelor acestor tipuri de risc.

Planul de aparare impotriva incendiilor de padure al -UAT BERBESTI reprezinta documentul ce cuprinde masurile, actiunile si resursele necesare pentru gestionarea situatiilor de urgenta , ca urmare a incendiilor de padure.

Scopurile acestui plan sunt de a asigura cunoasterea, de catre toti factorii implicati, a sarcinilor si atributiilor ce le revin premergator, pe timpul si dupa aparitia unei situatii de urgenta, ca urmare a incendiilor de padure, de a stabili un cadru unit dar si coerent de actiune pentru prevenirea si gestionarea situatiilor de urgenta, ca urmare a incendiilor de padure, de a asigura un raspuns optim in caz de urgenta.

Prin gestionarea situatiilor de urgenta, ca urmare a incendiilor de padure se intelege identificarea si monitorizarea, instiintarea factorilor interesati, avertizarea populatiei, evaluarea, limitarea, inlaturarea sau contracararea incendiilor de padure.

Obiectivele planului sunt urmatoarele:

-asigurarea prevenirii situatiilor de urgenta ca urmare a incendiilor de padure, prin evitarea manifestarii acestora, reducerea frecventei de producere ori limitarea consecintelor lor;

-limitarea, inlaturarea sau contracararea incendiilor de padure;

-stabilirea conceptiei de interventie si a modului de actiune;

-alocarea si optimizarea fortelor si mijloacelor necesare prevenirii si gestionarii incendiilor de padure.

Sunt expuse direct sau indirect acestui factor de risc:

-populatia, precum si bunurile sale mobile si imobile;

-obiectivele sociale;

-capacitatile productive (societati comerciale, centrale electrice, ferme agrozootehnice

amenajari piscicole si altele);

-caile de comunicatii rutiere si feroviare, retelele de alimentare cu energie electrica, gaze, sursele si sistemele de alimentare cu apa si canalizare, statile de tratare si de epurare, retelele de telecomunicatii si altele;

-mediul natural (paduri, terenuri agricole, intravilanul localitatilor si altele).

3. RESPONSABILITATI PRIVIND GESTIONAREA INCENDIILOR DE PADURE

Managementul situatiilor de urgenta se realizeaza prin:

-masuri preventive;

-masuri operative urgente de interventie;

-masuri de reabilitare.

Masurile de limitare, inlaturare sau contracarare a incendiilor de padure constituie o obligatie pentru organele administratiei publice centrale si locale cu atributii in acest domeniu si pentru toate persoanele juridice si fizice, cu exceptia persoanelor cu handicap, a batranilor, copiilor si a altor categorii defavorizate.

Gestionarea incendiilor de padure va fi realizata de catre Ocolul Silvice Horezu si UAT BERBESTI (SVSU si personal cu atributii)

Prezentul plan se intocmeste la nivelul UAT BERBESTI - „Incendii la fondul forestier”, in vederea aprobarii de catre presedintele Comitetului Local pentru Situatii de Urgenta BERBESTI

Avand in vedere particularitatile managementului situatiilor de urgenta generate de incendiile de padure, desfasurarea activitatilor ce se impun si organizarea conducerii, coordonarii si cooperarii se asigura prin:

- centre operative pentru situatii de urgenta cu activitate permanenta constituite la nivelul Regiei Nationale a Padurilor - Romsilva si al inspectoratelor teritoriale de regim silvic si de vanatoare, sub conducerea directa a directorului general si respectiv, a inspectorilor-Sefi;

- grupuri de suport tehnic pentru gestionarea situatiilor de urgenta generate de incendii la fondul forestier national, care se constituie in cadrul fiecarui comitet judetean, din specialistii cooptati cu responsabilitati in acest domeniu, fiind conduse de reprezentantii inspectoratelor teritoriale de regim silvic si de vanatoare.

Grupul de suport tehnic din cadrul comitetului judetean este numit prin ordinul prefectului de constituire a comitetului judetean pentru situatii de urgenta si este alcatuit din reprezentanti ai inspectoratelor teritoriale de regim silvic si de vanatoare, Regiei Nationale a Padurilor - Romsilva, Agentiei de Protectie a Mediului si comisariatului judetean al Garzii Nationale de Mediu.

Grupul de suport tehnic din cadrul comitetului judetean are urmatoarele atributii specifice:

-asigura, in colaborare cu inspectoratul judetean pentru situatii de urgenta, elaborarea planului judetean de protectie impotriva incendiilor la fondul forestier

national, prin corelarea planurilor de aparare intocmite de comitetele municipale, orasenesti si comunale pentru situatii de urgenta;

-acorda asistenta tehnica comitetelor municipale, orasenesti si comunale pentru intocmirea planurilor de aparare specifice;

-avizeaza planurile de protectie impotriva incendiilor de padure municipale, orasenesti si comunale, in vederea aprobarii de catre presedintele comitetului judetean pentru situatii de urgenta;

-coordoneaza tehnic actiunile pentru gestionarea situatiilor de urgenta generate de incendiile la fondul forestier national, asigurand legaturile cu Comitetul ministerial pentru situatii de urgenta si Centrul Operativ pentru Situatii de Urgenta din cadrul Ministerului Agriculturii, Padurilor Si Dezvoltarii Rurale, conform sistemului informational operativ;

-asigura consultanta de specialitate, in cadrul comitetului judetean pentru situatii de urgenta, pentru cuprinderea in bugetele locale a cheltuielilor necesare constituirii si completarii stocurilor de materiale si mijloace de aparare pentru situatii de urgenta generate de incendii la fondul forestier national;

-asigura, in colaborare permanenta cu centrul operational al inspectoratului judetean pentru situatii de urgenta, intocmirea rapoartelor operative zilnice, a rapoartelor de sinteza atat in timpul situatiilor de urgenta, cat si dupa incetarea acestora, precum si transmiterea lor la Centrul operativ pentru situatii de urgenta din cadrul Ministerului Agriculturii, Padurilor si Dezvoltarii Rurale;

-participa, in comisia stabilita de comitetul judetean pentru situatii de urgenta, la evaluarea si stabilirea pagubelor produse de incendii la fondul forestier national.

Pentru monitorizarea incendiilor de padure si efectelor negative ale acestora, Ministerul Agriculturii, Padurilor si Dezvoltarii Rurale (inspectoratele teritoriale de regim silvic si de vanatoare si Regia Nationala a Padurilor-Romsilva) are urmatoarele obligatii principale in activitatea de prevenire si stingere a incendiilor si de dotare:

-elaboreaza strategia privitoare la apararea impotriva incendiilor in domeniul activitatilor specifice fondului forestier national si asigura aplicarea acesteia;

-indruma si controleaza activitatea de prevenire si stingere a incendiilor prin cadre tehnice special numite pentru indeplinirea acestor atributii;

-include in prescriptiile tehnice de proiectare si realizare a constructiilor, instalatiilor, echipamentelor si utilajelor, pe care le emite, toate masurile specifice de aparare impotriva incendiilor, cu acordul Ministerului Administratiei si Internelor (Inspectoratul General pentru Situatii de Urgenta) si al Directiei de avizare a documentatiei si proiectelor din cadrul Ministerului Finantelor Publice;

-la avizarea documentatiilor tehnico-economice, verifica modul in care au fost respectate prevederile normelor, standardelor si prescriptiilor tehnice de prevenire si stingere a incendiilor, in domeniul constructiilor si amenajarii padurilor;

-propune in planurile economice si financiare anuale si de perspectiva -fondurile necesare dotarii cu mijloace tehnice de prevenire si stingere a incendiilor, precum si realizarii masurilor de prevenire si stingere a incendiilor

-cu sprijinul Departamentului Aviatiei Civile solicita, pe baza de contract, in perioadele critice, aeronave pentru actiunile de patrulare in zonele impadurite, cu scop de depistare, localizare si alarmare, precum si pentru conducerea actiunilor de stingere a incendiilor de padure;

-verifica includerea in planul de protectie impotriva incendiilor a punctelor vulnerabile la incendii in cadrul fondului forestier si a masurilor pentru solutionarea starilor de pericol;

-intocmeste planul de interventie a fortelor si mijloacelor la incendiile de proportii, catastrofe si calamitati;

-stabileste, potrivit dispozitiilor legale, responsabilitatile si modul de organizare privind apararea impotriva incendiilor in unitatile din subordine;

-elaboreaza planurile tematice de instruire pentru situatii de urgenta a serviciilor publice de voluntari din unitatile subordonate ministerului si asigura difuzarea acestora;

-stabileste atributiile si sarcinile ce revin compartimentelor si persoanelor din structura aparatului central al ministerului, privind prevenirea si stingerea incendiilor;

-stabileste unitatile din subordine la care indrumarea si controlul activitatii de prevenire si stingere a incendiilor se asigura prin cadre tehnice special numite, atributiile si modul de lucru ale acestora in functie de complexitatea problemelor si de vulnerabilitatea la incendii;

-asigurarea, cu sprijinul Ministerului Administratiei si Internelor (Inspectoratul General pentru Situatii de Urgenta), atestarea cadrelor tehnice din minister, inspectoratele teritoriale de regim silvic si de vanatoare, Regia Nationala a Padurilor - Romsilva, structurile silvice private autorizate si a personalului tehnic al operatorilor economici, cu atributii de indrumare, control si constatare a incalcarii legii in domeniul prevenirii si stingerii incendiilor de padure asigura, cu sprijinul Ministerului Administratiei si Internelor (Inspectoratul General pentru Situatii de Urgenta) si cu aportul Agentiei Nationale pentru Ocupare si Formare Profesionala, pregatirea si calificarea in meseriile specifice a persoanelor ce se incadreaza in serviciile publice voluntare pentru situatii de urgenta din unitatile subordonate.

Pentru monitorizarea incendiilor de padure si efectelor negative ale acestora, inspectorii-sefi ai inspectoratelor teritoriale de regim silvic si de vanatoare si directorii directiilor silvice din cadrul Regiei Nationale a Padurilor - Romsilva au urmatoarele obligatii principale in activitatea de prevenire si stingere a incendiilor si de dotare:

-sa stabileasca, prin dispozitii scrise, responsabilitatile si modul de organizare privind apararea impotriva incendiilor in raza de activitate a inspectoratului, respectiv a directiei silvice pe care o conduc.

-sa le actualizeze ori de cate ori apar modificari si sa le aduca la cunostinta salariatilor , utilizatorilor si oricarei persoane interesate;

-sa asigure identificarea si evaluarea riscurilor de incendiu in raza de activitate a inspectoratului, respectiv a directiei silvice pe care o conduc, si sa justifice autoritatilor competente ca masurile de aparare impotriva incendiilor sunt corelate cu natura si nivelul riscurilor;

-sa obtina avizele si autorizatiile de prevenire si stingere a incendiilor, prevazute de lege;

-sa intocmeasca si sa actualizeze permanent lista cu substantele periculoase, clasificate astfel potrivit legii, utilizate in activitatea acestora sub orice forma, cu mentiuni privind: proprietatile fizica-chimice, codurile de identificare, riscurile pe care le prezinta pentru sanatate si mediu, mijloacele de protectie recomandate, metode de prim ajutor, substante pentru stingere, neutralizare sau decontaminare;

-sa elaboreze instructiunile de aparare impotriva incendiilor si sa stabileasca sarcinile ce revin salariatilor, pentru fiecare loc de munca;

-sa verifice ca atat salariatii, cat si persoanele din exterior, care desfasoara activitati in raza de activitate a inspectoratului, respectiv a directiei silvice pe care o conduc, primesc, cunosc si respecta instructiunile necesare privind masurile de aparare impotriva incendiilor;

-sa stabileasca un numar de persoane cu atributii privind punerea in aplicare, controlul si supravegherea masurilor de aparare impotriva incendiilor;

-sa asigure mijloacele tehnice corespunzatoare si personalul necesar interventiei in caz de incendiu, precum si conditiile de pregatire a acestora, corelat cu natura riscurilor de incendiu, profilul activitatii si marimea inspectoratului sau directiei silvice;

-sa asigurm intocmirea planurilor de interventie si conditiile pentru ca acestea sa fie operationale in orice moment;

-sa asigure contractele, intelegerile, angajamentele, conventiile si planurile necesare corelarii, in caz de incendiu, a actiunii fortelor si mijloacelor proprii cu cele ale inspectoratului pentru situatii de urgenta si cu ale serviciilor publice voluntare pentru situatii de urgenta ce pot fi solicitate in ajutor;

- sa permita accesul acestora in raza de activitate a inspectoratelor teritoriale de regim silvic si de vanatoare sau a directiei silvice din cadrul Regiei Nationale a Padurilor - Romsilva pe care o conduc, in scop de recunoastere, de instruire sau de antrenament, si sa participe la exercitiile si aplicatiile tactice de interventie organizate;

-sa asigure si sa puna in mod gratuit la dispozitia fortelor chemate in ajutor mijloacele tehnice, echipamentele de protectie individuala, substantele chimice de stingere care sunt specifice riscurilor care decurg din existenta si functionarea inspectoratelor teritoriale de regim silvic si de vanatoare sau a directiei silvice din cadrul Regiei Nationale a Padurilor-Romsilva pe care o conduc, precum si medicamentele si antidotul necesare acordarii primului ajutor;

-sa prevada fondurile necesare realizarii masurilor de aparare impotriva incendiilor sa asigure, la cerere, plata cheltuielilor efectuate de alte persoane, fizice sau juridice care au intervenit pentru stingerea incendiilor in raza de activitate a inspectoratului, respectiv a directiei silvice pe care o conduc;

-sa stabileasca si sa transmita catre operatorii economici din raza de activitate a inspectoratului, respectiv a directiei silvice pe care o conduc, precum si catre tertii interesati regulile si masurile de aparare impotriva incendiilor, specific acestora, corelate cu riscurile previzibile la utilizarea, manipularea, transportul, depozitarea si conservarea produselor respective.

Pentru monitorizarea incendiilor de padure si efectelor negative ale acestora Sefii structurilor silvice autorizate - ocoale silvice private (in cazul inspectoratelor teritoriale de regim silvic si de vanatoare) si Sefii ocoalelor silvice din cadrul directiilor silvice (in cazul Regiei Nationale a Padurilor - Romsilva) au urmatoarele obligatii principale in activitatea de prevenire si stingere a incendiilor si de dotare:

a) organizeaza, indruma si controleaza activitatea de aparare impotriva incendiilor in paduri si in toate locurile de munca din raza de activitate a ocolului pe care il conduce, completeaza si reactualizeaza organizarea activitatii de aparare impotriva incendiilor, in cazul modificarii situatiei din ocol;

b) organizeaza si asigura instruirea intregului personal din subordine privind cunoasterea si respectarea normelor de prevenire si stingere a incendiilor si modul practic de actiune in caz de incendiu si verifica sistematic cum se realizeaza aceasta instruire, asigurand procurarea materialelor si mijloacelor necesare desfasurarii activitatii instructiv educative pentru prevenirea incendiilor;

c) organizeaza controlul sistematic al respectarii normelor de prevenire si stingere a incendiilor si de dotare cu mijloace tehnice de prevenire si stingere a incendiilor din raza de activitate a ocolului pe care ii conduc, asigurand inlaturarea operativa a starilor de pericol, cauzelor de incendiu si a celorlalte nereguli in activitatea de aparare impotriva incendiilor;

d) asigura, conform normelor, dotarea tuturor locurilor de munca cu instalatii, utilaje, aparate, echipamente de protectie si substante chimice necesare pentru prevenirea si stingerea incendiilor precum si cu alte sisteme si dispozitive de protectie impotriva incendiilor; asigura mentinerea in stare de functionare permanenta a acestor dotari si efectuarea la timp a intretinerilor, reviziilor, verificarilor si reparatiilor, tinand evidenta tuturor mijloacelor de protectie si stingere a incendiilor din raza de activitate a ocolului pe care il conduc;

e) indeplinesc la termen obligatiile si masurile ce le revin din planul de aparare impotriva incendiilor, din cel de organizare a interventiei la paduri, precum si celelalte sarcini privind prevenirea si stingerea incendiilor, stabilite de conducerea inspectoratului teritorial de regim silvic si de vanatoare, respectiv a directiei silvice;

f) asigura permanenta la sediul ocolului silvic, in deosebi in perioadele critice, a personalului instruit privind cunoasterea masurilor necesare de luat in caz de incendiu si raporteaza conducerei inspectoratului teritorial de regim silvic si de vanatoare, respectiv a directiei silvice, evenimentele ce se produc;

g) intocmesc si reactualizeaza permanent planul de mobilizare-alarmare pentru ocolul silvic;

h) echipeaza hartile ocolului silvic, necesare pentru actiune in cazul interventiilor de stingere a incendiilor in padure si pentru actiunile de control si patrulare preventiva, in cadrul planului de protectie impotriva incendiilor;

i) verifica permanent starea constructiilor proprii si a obiectivelor altor detinatori, situate in perimetrul sau imediata apropiere a fondului forestier, modul de intretinere a acestora si respectarea masurilor de prevenire si stingere a incendiilor, analizeaza periodic modul de indeplinire a obligatiilor ce le revin;

j)intocmese, impreuna cu persoanele cu atributii de indrumare,control si constatare a incalcarilor legii in domeniul prevenirii si stingerii incendiilor, planul de protectie impotriva incendiilor, controleaza si asigura respectarea si indeplinirea la termen a prevederilor si sarcinilor prevazute in acest plan;

k)stabilesc si urmaresc masurile de prevenire si stingere a incendiilor, ce vor trebuie respectate si aplicate de catre angajatii operatorilor economici, culegatorii de fructe, apicultori, paznicii pastorali si alte persoane ce desfasoara activitati sezoniere in apropierea zonelor impadurite sau in fondul forestier.

4. CARACTERISTICILE UNITATII ADMINISTRATIV - TERITORIALE

A. CARACTERISTICI GENERALE

Aspecte administrative Judetul Vâlcea se află în partea central-sudică a României, în bazinul mijlociu al râului , la sud de Carpații Meridionali. Este străbătut de paralela grade latitudine nordică și de meridianu grade longitudine estică.

Așezare

ORASUL BERBESTI este amplasata in zona de sud- vest a judetului Valcea si se invecineaza la nord cu comunaMATEESTI , la cu comuna, la sud cu comuna SINESTI, la vest ALUNU,la est COPACENI , aflat la o distanta de aproximativ 30 km de orasul HOREZU la aproximativ 76 km de Mun. RM VALCEA.

Suprafața

Suprafata ORASULUI BERBESTI este structura terenurilor pe categorii de folosință este urmatoarea:

Teren arabil -----	1118 ha;
Pasuni naturale -----	469 ha;
Livezi -----	59 ha;
Fanete -----	579 ha;
Vita de vie -----	4 ha;
Paduri si terenuri cu vegetatie forestiera--	912 ha;
Alte terenuri (nefolosite)-----	215 ha;
Curti si cladiri -----	114 ha;
Ape si balti -----	1 ha;
Drumuri -----	5 ha;

Vecinătăți

ORASUL BERBESTI se invecineaza la nord cu comuna MATEESTI, la est cu comuna ALUNU, la vest cu comuna COPACENI, la sud cu comunaSINESTI

Relieful

Caracteristicile reliefului: dealuri si lunca TARAIEI

Vegetatie: teren agricol, paduri de gorun si alte foioase.

Reteaua hidrografica: pe teritoriul comunei terenurile aflate permanent sub apa sunt cele acoperite de raul TARAIA

Clima

ORASUL BERBESTI se încadrează în condițiile climatului specific reliefului existent cu temperaturi medii anuale de 10 și - 11° C ,cu o medie de precipitații 600 – 800 mm/an. Clima este influențată de așezarea geografică, de relief și circulația generală a atmosferei, variațiile climatice fiind determinate de neomogenitatea suprafeței active, relief și vegetație, sol, rețea hidrografică, ape freatice.

Vânturile bat din diferite părți, ca urmare a circulației aerului. Iernile sunt când mai reci, când mai calde, iar uneori verile sunt calde și uscate, iar alteori răcoroase și umede.

Rețeaua hidrografică

Cercetările geologice și hidrogeologice efectuate până acum atestă că localitatea BERBESTI dispune de bogate pânze de ape subterane. Cele mai bogate pânze de ape libere se găsesc în sesurile aluvionare alcătuite din pietrisuri și nisipuri de-a lungul râului TARAIA

Vegetația

În pădurile de pe dealurile ce împrejmuesc oarecum localitatea BERBESTI și zavoaiile din luncile râurilor și pârâurilor predomină esențele de stejar, carpen, fag, pluta, se mai întâlnesc ulm, soc etc.

Fauna

Fauna zonei este reprezentată de animale ca vulpea, iepurele, căprioara, mistrețul la care se adaugă o mare varietate de păsări: ciocanitoarea, ciocarlia, privighetoarea, gaita, cucul, pupaza, graurul, sticlețele, rate salbatice, berze. Apar numeroase insecte, râme, păianjeni, gasteropode.

Fauna acvatică bogat reprezentată este specifică cursurilor de apă de debite mici și mijlocii, în apele pârâurilor mai mici fiind prezenți cleanul, mreana, iar în râul Taraia trăind pești precum: carasul, cleanul, mreana.

Solurile

Sunt strâns corelate cu roca (holocen și pleistocen), clima și vegetația. Astfel apar soluri brune și brun-acide de pădure (cambisoluri), brun-roscate (argiluvisoluri) și pe porțiuni restrânse soluri aluviale.

Resursele naturale

Resursele solului sunt reprezentate de culturile de cereale, pomi fructiferi și vita de vie.

Căi de transport

Rutiere. Rețeaua de transport rutier care străbate localitatea

Feroviare – ruta ALUNU RM.VALCEA

B. CARACTERISTICI PARTICULARE

În anexa I sunt marcate:

- clădiri cu destinație silvică
- drumurile județene, comunale, forestiere și de exploatare;
- rețelele și sursele proprii de alimentare cu apă, rauri, parauri cu debite relativ constante tot timpul anului;

5. CONCEPȚIA DE APARARE ÎN CAZ DE INCENDIU DE PADURE

5.1. Monitorizare

Se va realiza de catre Directia Silvica Valcea, Inspectoratul Teritorial de Regim Silvic si Vanatoare Valcea si Ocoalele Silvice Horezu prin personal cu atributii in domeniu.

Prin grija Directiei Silvice Valcea, a Inspectoratului Teritorial de Regim Silvic si Vanatoare Valcea, Ocoalele Silvice Horezu si a administratiei publice locale se vor lua masuri de educare a populatiei, prin organizarea de adunari cetatenesti pe localitati component si prin postarea de anunturi in locuri publice, astfel incat populatia sa cunoasca si sa respecte normele de prevenire si stingere a incendiilor, respectiv sa anunte in timp util despre producerea incendiilor la terenurile cu vegetatie forestiera.

5.2. Masuri silviculturale privind apararea impotriva incendiilor

Pentru prevenirea declansarii incendiilor de padure, tinand-se seama de conditiile ecologice, se vor respecta unntoarele:

a) de rasinoase se vor crea in amestec cu foioase acolo unde conditiile bioecologice permit aceasta. In aceleasi conditii pe marginea masivelor de rasinoase schemele de impadurire pentru viitoarele impaduriri vor avea prevazuta o banda de 4-8 randuri de foioase sau larice;

b) lizierele trupurilor de padure ce se vor crea vor fi inchise cu vegetatie densa verde, arbusti;

c) liniile somiere sa fie cultivate si intretinute, astfel incat sa constituie benzi de prevenire a extinderii eventualelor incendii si sa satisfaca si nevoile sectorului cinegetic;

d) amestecul speciilor in culturile ce se vor crea se va face conform cerintelor bioecologice;

e) la operatiunile culturale se va urmari scoaterea materialului rezultat, pentru diminuarea potentialului de combustie in cazul unui eventual incendiu;

f) pe marginea drumurilor, a soselelor, a cailor ferate (normale sau forestiere) ce trec prin paduri, se vor amenaja benzi izolatoare in zonele care prezinta pericol de incendiu, prin indepartarea litierei si a resturilor combustibile, pe o latime de 5-10 m, pe care este interzisa depozitarea materialului combustibil (vegetatie ierboasa uscata, gunoai, lichide inflamabile etc.);

g) in padure se va asigura o stare corespunzatoare de igiena prin extragerea arborilor uscati, lancezi, rupti sau doborati de vant.

In padure sunt interzise accesul autovehiculelor proprietate personala pe drumurile forestiere arderea resturilor vegetale rezultate din curatarea padunilor si a terenurilor agricole limitrofe la o distanta mai mica de 100 m de liziera padurii, fumatul si focul deschis in afara locurilor special amenajate sau aruncarea la intamplare a tigarilor si chibriturilor aprinse, precum si instalarea corturilor, a autoturismelor si a suprafetelor de picnic.

5.2.1. Reguli si masuri specifice de prevenire a incendiilor in lucrarile de amenajare a padurilor

Prin proiectele de amenajare a padurilor se vor preciza masuri si mijloace de protectie impotriva incendiilor.

Se va stabili ca sarcina obligatorie pentru toate ocoalele silvice realizarea de linii somiere cultivate si liziere compactizare prin culturi arbustive dense, pentru izolarea padurii de zonele limitrofe si apararea in fata unui eventual incendiu.

La proiectarea si construirea drumurilor forestiere se va avea in vedere ca acestea sa serveasca si scopului de aparare a padurilor din zona respectiva impotriva incendiilor. Aceste drumuri vor indeplini conditiile de carosabilitate si pentru autovehiculele pompierilor.

Prin proiectele de amenajare vor fi prevazute zonele accesibile in care se vor putea realiza depozite de apa pe vaile principale prin bararea cursurilor de apa. Ocoalele silvice vor fi dotate cu harti topografice la scara 1:5000 si 1:20000 cu scop special de aparare contra incendiilor si care vor face parte din planul de interventie.

Pe aceste harti vor fi marcate de catre ocoalele silvice urmatoarele:

- punctele de apa pe firul vailor permanente, de unde se pot aproviziona masinile si utilajele de stingere in caz de incendiu, se tine seama ca pentru un versant sunt necesari circa 100-150 mc apa;
- drumurile de acces, cu insemne asupra gradului de carosabilitate;
- suprafetele si zonele destinate turismului, cu insemne asupra locurilor de foc si a punctelor de apa pentru turisti;
- sediile de ocoale, de brigazi si cantoane silvice, linii parcelare si somiere;
- vecinatatile unitatilor de interventie in caz de incendii si punctele de sprijin pe care se poate conta in caz de incendiu (serviciile publice voluntare pentru situatii de urgenta, unitati ale Inspectoratului pentru Situatii de Urgenta);
- obiectivele altor operatori economici care isi desfasoara activitatea in fondul forestier.

Vor fi analizate cu discernamant formulele si schemele de impadurire, tinand-se seama de sensibilitatea la foc a speciilor forestiere si de cerintele bioecologice ale acestora.

In lungul traseelor ce delimiteaza zona pastorala de zona forestiera se vor sapa santuri de 0,5 m latime pe curba de nivel, cu scopul atat de limitare a extinderii incendiilor, cat si pentru evitarea formarii de ogase prin dirijarea apelor din precipitatii si din paraiele ce traverseaza versantii.

Reguli si masuri specifice de prevenire a incendiilor in pepiniere si rachitarii

Pepinierele si rachitarile instalate in incinta padurii vor avea un regim aparte de cele din afara padurii.

In jurul pepinierelor si al rachitariilor se va crea o banda de sol de 2 m latime permanent mineralizata, putand fi folosita si ca drum de acces si ca linie izolatoare pentru incendii.

Drumurile, aleile si potecile vor fi intretinute in tot cursul anului.

Cladirile pentru locuinte, dormitoare si anexele pentru animale vor fi izolate de padure prin benzi mineralizate, de minimum 5 m latime.

Hidrantii pentru stropire vor fi permanent echipati si pentru stingerea incendiilor.

Muncitorii vor fi instruiti si testati periodic asupra cunostintelor, sarcinilor ce revin in cazul incendiilor.

Dupa recoltarea productiei, puietii se vor pune la sant, iar rachita va fi cat mai urgent

expediata beneficiarilor.

Depozitele de rachita vor fi izolate de padure sau de cladirile din incinta prin benzi de teren mineralizate.

Reguli si masuri specifice de prevenire a incendiilor in parchetele de exploatare

Pentru prevenirea si stingerea incendiilor de padure in parchetele de exploatare se vor respecta toate regulile prevazute de normativele in vigoare.

In devizele de parchet ce se intocmesc inainte de inceperea exploatarei se prevad toate lucrarile si materialele necesare pentru prevenirea incendiilor, anexandu-se si o schita de plan cuprinzand obiectivele care reclama masurile speciale de prevenire si stingere a incendiilor, directiile si drumurile de acces in parchet, limitele si vecinatatile parchetului (arborete de rasinoase, foioase etc.), constructiile aferente definitive (cabane) sau provizorii (garaje, bucatarii etc.).

Normele de prevenire si stingere a incendiilor trebuie respectate indiferent de felul tratamentului (taieri rase, succesive, progresive, de igiena etc.) sau de structura arboretului (rasinoase, foioase sau amestec).

Cabanele si constructiile temporare din parchet vor fi izolate de padure cu o banda de 10 m latime de pe care se va defriza toata vegetatia. Parchetele de exploatare vor fi izolate de restul padurii printr-o banda izolatoare perimetrata de 10 m, care se va mineraliza. Aceasta banda va putea constitui drum de acces si o eventuala baza de lansare a contrafocului in cazul unui eventual incendiu de proportii.

La recoltarea materialului lemnos din padure, indiferent de natura produselor, se va acorda deosebita atentie prevenirii incendiilor in perioadele secetoase.

Materialul lemnos ce se depoziteaza in parchete se va stivui pe solul curatat de toate materialele combustibile.

Materialul lemnos depozitat pe platformele din cuprinsul parchetelor va fi ritmic transportat, eventualele stocuri fiind stivuite ordonat. Nu se va mentine in aceste depozite material de rasinoase necojite in perioada 1 aprilie - 1 octombrie.

Scoaterea materialului lemnos din padure se face numai pe traseele stabilite de organele silvice.

Lucrarile de exploatare vor fi permanent supravegheate si inspectate periodic de organele silvice, accentuandu-se asupra respectarii masurilor prevazute de normele de prevenire si stingere a incendiilor de padure.

Scoaterea si transportul lemnului din parchete si curatarea parchetelor trebuie sa decurga in paralel. Finalizarea exploatarei trebuie sa constituie si finalizarea celorlalte operatiuni. Se vor aduna si scoate toate resturile de exploatare din parchete. Cosurile de fum ale constructiilor din padure vor fi dotate cu gratare (site) parascantei.

La manipularea furajelor pentru animalele de munca din parchete se vor avea in vedere urmatoarele:

a) toate resturile de furaje rezultate in urma transporturilor sau a manipularii lor se vor strange si indeparta;

b) pentru microrarea suprafetelor de depozitare si a pericolului de foc se recomanda folosirea de furaje balotate si in cantitati necesare pentru 2-3 zile;

c) manipularea furajelor se va face numai la lumina zilei.

In conditiile lipsei de curent electric, se vor folosi in incaperile de locuit numai lampi

de petrol cu glob de sticla.

Gratarele si cenusarele locomotivelor vor fi inchise pe parcursul drumului prin padure. Depozitarea carburantilor si lubrifiantilor pentru utilajele folosite in exploatarea parchetelor (tractoare, ferastraie mecanice, funiculare etc.) se va face in depozite special amenajate, respectandu-se prevederile de prevenire si stingere a incendiilor.

Transportarea carburantilor de la depozite in locul de munca se va face in canistre metalice. Alimentarea utilajelor cu combustibil se va face cu palnii si pompe si nu prin turnarea directa din butoaie, avand grija ca lichidul inflamabil sa nu curga pe jos. Utilajele cu motoare cu ardere ce se folosesc in exploatare vor fi prevazute cu site parascantei la conductele de esapament.

In parchetele de exploatare se va organiza un sistem de alertare in caz de incendiu, care sa fie cunoscut de toti muncitorii.

Mangalizarea lemnului se va face in bocse special amenajate in acest scop si amplasate la maximum 30 m de sursele de apa, pe locuri orizontale, putin productive. Izolarea de padure a bocselor se face printr-o banda de 10 metri latime, mineralizata, iar pe o raza de 50 m se vor indeparta toate materialele combustibile, constituind drum de acces si o eventuala baza de lansare a contrafocului in cazul unui eventual incendiu de proportii.

La recoltarea materialului lemnos din padure, indiferent de natura produselor, se va acorda deosebita atentie prevenirii incendiilor in perioadele secetoase.

Materialul lemnos ce se depoziteaza in parchete se va stivui pe solul curatat de toate materialele combustibile.

Materialul lemnos depozitat pe platformele din cuprinsul parchetelor va fi ritmic transportat, eventualele stocuri fiind stivuite ordonat. Nu se va mentine in aceste depozite material de rasinoase necojit in perioada 1 aprilie - 1 octombrie.

Scoaterea materialului lemnos din padure se face numai pe traseele stabilite de organele silvice.

Lucrarile de exploatare vor fi permanent supravegheate si inspectate periodic de organele silvice, accentuandu-se asupra respectarii masurilor prevazute de normele de prevenire si stingere a incendiilor de padure.

Scoaterea si transportul lemnului din parchete si curatarea parchetelor trebuie sa decurga in paralel. Finalizarea exploatarei trebuie sa constituie si finalizarea celorlalte operatiuni. Se vor aduna si scoate toate resturile de exploatare din parchete. Cosurile de fum ale constructiilor din padure vor fi dotate cu gratare (site) parascantei.

La manipularea furajelor pentru animalele de munca din parchete se vor avea in vedere urmatoarele:

- toate resturile de furaje rezultate in urma transporturilor sau a manipularii lor se vor strange si indeparta;

- pentru micșorarea suprafetelor de depozitare si a pericolului de foc se recomanda folosirea de furaje balotate si in cantitati necesare pentru 2-3 zile;

- manipularea furajelor se va face numai la lumina zilei.

- in conditiile lipsei de curent electric, se vor folosi in incaperile de locuit numai lampi de petrol cu glob de sticla.

Gratarele si cenusarele locomotivelor vor fi inchise pe parcursul drumului prin padure. Depozitarea carburantilor si lubrifiantilor pentru utilajele folosite in exploatarea parchetelor (tractoare, ferastraie mecanice, funiculare etc.) se va face in depozite special amenajate, respectandu-se prevederile de prevenire si stingere a incendiilor.

Transportarea carburantilor de la depozite in locul de munca se va face in canistre metalice. Alimentarea utilajelor cu combustibil se va face cu palnii si pompe, nu prin

turnarea directa din butoaie, avand grija ca lichidul inflamabil sa nu curga pe jos. Utilajele cu motoare cu ardere ce se folosesc in exploatare vor fi prevazute cu site parascantei la conductele de esapament.

In parchetele de exploatare se va organiza un sistem de alertare in caz de incendiu, care sa fie cunoscut de toti muncitorii.

Mangalizarea lemnului se va face in bocuri special amenajate in acest scop si amplasate la maximum 30 m de sursele de apa, pe locuri orizontale, putin productive. Lzolarea de padure a bocselor se face printr-o banda de 10 metrii latime, mineralizata, iar pe o raza de 50 m se vor indeparta toate materialele combustibile.

Bocsele de mangalizare vor fi supravegheate permanent, iar acoperirea cu pamant va fi urmarita in mod special, atat la infiintare, cat si in timpul arderii. In parchetele de exploatare se interzic fumatul si lucrul cu foc deschis in afara locurilor special amenajate, folosirea de instalatii electrice sau de forta, defecte sau improvizate, folosirea benzinei, motorinei sau a altor substante la lampile de iluminat si mentinerea mult timp a materialului lemnos in depozitele intermediare.

De asemenea, sunt interzise incarcarea mangalului nestins si neracit complet sau cu resturi de lemn insuficient carbonizate, precum si scoaterea mangalului din bocsa pe timp de viscol sau furtuna.

6. Alarmarea populatiei

Se va realiza numai pentru locuitorii din localitatea/localitatile componente in care a izbucnit incendiul de padure.

Alarmarea la nivelul intregii localitatii se va realiza numai in cazuri deosebite (peste 50% din suprafata impadurita a localitatii este afectata sau se preconizeaza ca va fi afectata).

Alarmarea se va realiza prin curieri, clopotele bisericilor si sirene electrice.

Lucratorii silvici care intervin in caz de incendiu se pot apela pe telefoane mobile de serviciu.

Persoanele de contact cu Ocolul Silvic Horezu

Persoanele de contact cu Ocolul Silvic HOREZU

-Padurar DINCA SANDU 0745923682

-Padurar PETRICA DAN 0753437840

Lista cu numerele de telefon ale institutiilor cu atributii in domeniul gestionarii situatiilor de urgenta generate incendii la fondul forestier

NR CRT.	INSTITUTIA	ADRESA	TEL./FAX
1.	UAT BERBESTI	str. Principala Ors. Berbesti	0250/869345 0250869001
2.	PRIMAR VICEPRIMAR CADRU TEHNIC PSI-SU	Berbesti-Blocuri Berbesti-Principala Slnesti,sat Urzica	0745866622 0748682832 0751182934

3.	OCOLUL SILVIC HOREZU	Str. Pietei, nr.7, Horezu	0250860180
4.	DIRECTIA SILVICA VALCEA	Rm.Valcea Str .Carol I nr.37	0250735840 0250739266
5.	GARDA FORESTIERA RM. VALCEA	Rm. Valcea Str .Carol I nr.37	0250820219

7. Evacuarea populatiei, animalelor sau bunurilor periclitate.

Actiunea de evacuare a populatiei, animalelor sau bunurilor periclitate se va realiza atunci cand incendiile de padure pun in pericol iminent si se extind si la gospodariile, fermele etc., limitrofe fondului forestier. Evacuarea se dispune de primarul UAT BERBESTI, la propunerea Comitetului Local pentru Situatii de Urgenta si se realizeaza cu sprijinul M.A.I.. Evacuarea se realizeaza in conformitate cu prevederile **„Planului de evacuarea in situatii de urgenta”**

Asigurarea apei si hranei pentru persoanele evacuate sau afectate in urma incendiilor de padure va fi realizata de Ministerul Administratiei si Internelor sau de administratia publica locala in primele 72 de ore de la evacuare.

Daca situatia este de asa natura incat evacuarea depaseste 72 de ore, asigurarea apei si hranei pentru persoanele evacuate va fi facuta de Administratia Nationala a Rezervelor de Stat.

Asigurarea apei si hranei pentru animalele evacuate se va face de catre unitatile specializate din subordinea Ministerului Agriculturii, Padurilor si Dezvoltarii Rurale, aflate in zona afectata de incendiile de padure sau in apropierea acestora.

8. Interventia

Imediat ce se localizeaza un incendiu de padure va fi anuntata persoana responsabila cu protectia si stingerea incendiilor (PSI) din cadrul ocolului silvic care administreaza padurea respectiva. Aceasta persoana va anunta la randul sau cadrele tehnice responsabile din cadrul Inspectoratului teritorial de regim silvic si de vanatoare sau al directie silvice, dupa caz, Inspectoratul General pentru Situatii de Urgenta din cadrul Ministerului Administratiei si Internelor, serviciile publice de voluntari pentru situatii de urgenta, operatorii economici care isi desfasoara activitatea in zona respectiva si intregul personal de teren al ocolului silvic.

Stingerea incendiilor va fi facuta prin efortul comun al tuturor factorilor mentionati anterior, utilizandu-se toate sursele de apa disponibile din zona afectata.

Asigurarea transportului tuturor factorilor mentionati mai sus si a mijloacelor de interventie se va face cu mijloacele de transport ale Inspectoratului pentru Situatii de Urgenta, cu mijloacele de transport ale serviciilor publice voluntare pentru Situatii de Urgenta si cu mijloacele de transport ale ocolului silvic pe raza caruia s-a declansat incendiul de padure (pentru personalul de teren din cadrul acestuia).

Transportul se face pe drumurile forestiere existente (in functie de accesibilitatea

zonei afectate), astfel incat fortele de interventie sa ajunga intr-un timp cat mai scurt la locul unde s-a produs incendiul.

Fortele de interventie

- personalul de teren al Ocolului Silvic Horezu;
- Serviciul Voluntar pentru Situatii de Urgenta –in sprijin
- I.S.U. Valcea.

8.1.Reguli si masuri specifice si operative de stingere a incendiilor de padure, inclusiv in zonele transfrontaliere

Pentru stabilirea conceptiei tactice de stingere a incendiilor de padure se impun:

a) analiza situatiei reale, cunoasterea suprafetei cuprinse de incendiu, structura materialului combustibil, limitele in care se va extinde incendiul, posibilitatile de stapanire a acestuia, mijloacele cele mai eficiente pentru fiecare limita, zonele cu intensitatea cea mai mare a focului si mijloacele necesare pentru diminuarea potentialului acestuia;

b) analiza factorilor care favorizeaza extinderea si intensificarea incendiului, ora din zi in care se gaseste, gradul de insolatie, viteza si directia vantului (in caz ca nu este vant, se va tine seama ca noaptea si dimineata curentii de aer sunt descendentii - dinspre culme spre vale - iar de la pranz pana seara si indeosebi cand este insolatie puternica, bat brizele din vale - curentii ascendentii).

Procedeele tehnice de stingere a incendiilor de padure implica:

a) utilizarea celor mai eficiente mijloace de stingere si repartizarea celor mai mari forte pe directia si intensitatea cea mai mare a focului si care sa apere cele mai importante obiective (constructii, arborete etc.);

b) daca exista un parau sau o vale, se va bara urgent cursul de apa si se va organiza un lant de galeti, care va sprijini eficient actiunea de stingere;

c) utilizarea aparatelor pulverizatoare maresc eficienta actiunii de stingere.

Metodele de interventie in conditiile unui incendiu de padure se stabilesc in functie de dimensiunea incendiului si felul acestuia (incendiu de litiera, coronament, in plantatii sau arboret, in pasune sau poiana, pe teren plan sau pe versant cu panta mare sau redusa, pe culme de deal sau in vale etc.).

8.2. Incendiu de litiera va fi batut cu maruroaie, palete de rachita impletita, cu lopeti si se va arunca pamant sau nisip pe focul ce inainteaza, si va actiona cu stropitoarele si pulverizatoarele de apa si la cativa metri in fata focului se va interveni pentru formarea unui baraj prin mineralizarea solului si incercarea aprinderii contrafocului.

Contrafocul este cea mai eficienta metoda de limitare a extinderii incendiului prin faptul ca reduce puterea radianta a focului ce inainteaza, iar barajul realizat prin eliminarea materialului combustibil opreste inaintarea focului principal.

8.3. Incendiu de coronament implica angajarea unor forte si mijloace mai puternice si mai mari, intrucat acesta devine un incendiu de proportii.

Stingerea unui incendiu de coronament se bazeaza pe interventia prin metode

deosebite:

- a) pe o linie transversal directiei de inaintare, la distanta apreciata astfel ca focul sa nu surprinda muncitorii in plina actiune, se doboara urgent arborii pe distanta de 2-4 inaltimi de arboret, cu coroanele paralele cu directia de inaintare a focului;
- b) cu cai si tractoare se scot arborii pe masura doborarii lor in afara zonei cu pericol de incendiu si se curata zona de uscaturi;
- c) cu plugurile cu cai sau cu tractoare se mineralizeaza o banda de 2-3 m latime pe mijlocul benzii formate prin scoaterea arborilor si se incearca aplicarea contrafocului;
- d) echipe de muncitori, cu ajutorul paletelor si lopetilor, urmaresc si opresc raspandirea de frunze si lujeri aprinsi si dusi de curenti de aer, prin aceasta anihiland orice extindere a focului.

9. Atributiile autoritatilor publice locale in gestionarea situatiilor de urgenta urmare a incendiilor de padure

Primarii au urmatoarele atributii specifice pentru gestionarea situatiilor de urgenta generate de incendii de padure:

- a) asigura mijloacele necesare instiintarii si alarmarii populatiei din zonele de risc ce pot fi afectate de incendii de padure;
- b) coordoneaza pregatirea populatiei pentru realizarea actiunilor de protectie si interventie in caz de incendii la fondul forestier national;
- c) asigura intocmirea planurilor de aparare impotriva incendiilor de padure;
- d) asigura organizarea actiunilor de limitare si de inlaturare a efectelor acestor incendii;
- e) centralizeaza datele privind urmarile incendiilor de padure;
- f) asigura transportul pentru persoanele, animalele si bunurile evacuate;
- g) asigura localizarea si intervine in sprijin la stingerea incendiilor de padure alaturi de Ocolul silvic HOREZU- respectiv angajatii acestuia
- g) asigura transportul fortelor si mijloacelor de interventie si transportul pentru persoanele si bunurile evacuate;
- h) asigura apa si hrana necesara persoanelor evacuate in primele 72 de ore de la evacuare.

In conformitate cu prevederile art. 49 din Codul Silvic (Legea nr. 46/2008 actualizata), Legea nr. 307/2006 si a Legii nr. 215/2001, intre reprezentantii institutiilor respectiv, Ocolul Silvic Horezu si Primaria ORASULUI BERBESTI, a fost incheiate Protocole, pentru interventia la stingerea incendiilor din fondul forestier de pe teritoriul administrativ al UAT BERBESTI care vine in sprijin cu SVSU

10. Reabilitarea suprafetelor de padure afectate de incendii va fi sarcina ocoalelor silvice (de stat sau private) care au administrat suprafata de padure afectata.

Aceasta reabilitare se va face, in special, prin impaduriri cu specii din tipul natural fundamental de padure, numai dupa indepartarea trunchiurilor arse si aplicarea de amendamente.

Persoanele fizice si juridice care au in proprietate sau in folosinta terenuri din fondul forestier national au obligatia sa participe la actiunile de prevenire si stingere a incendiilor la fondul forestier national.

Masurile de interventie operativa se realizeaza in mod unitar, pe baza planurilor de aparare impotriva incendiilor, ce se elaboreaza pe judete si localitati, acolo unde exista un

Schema fluxului informational

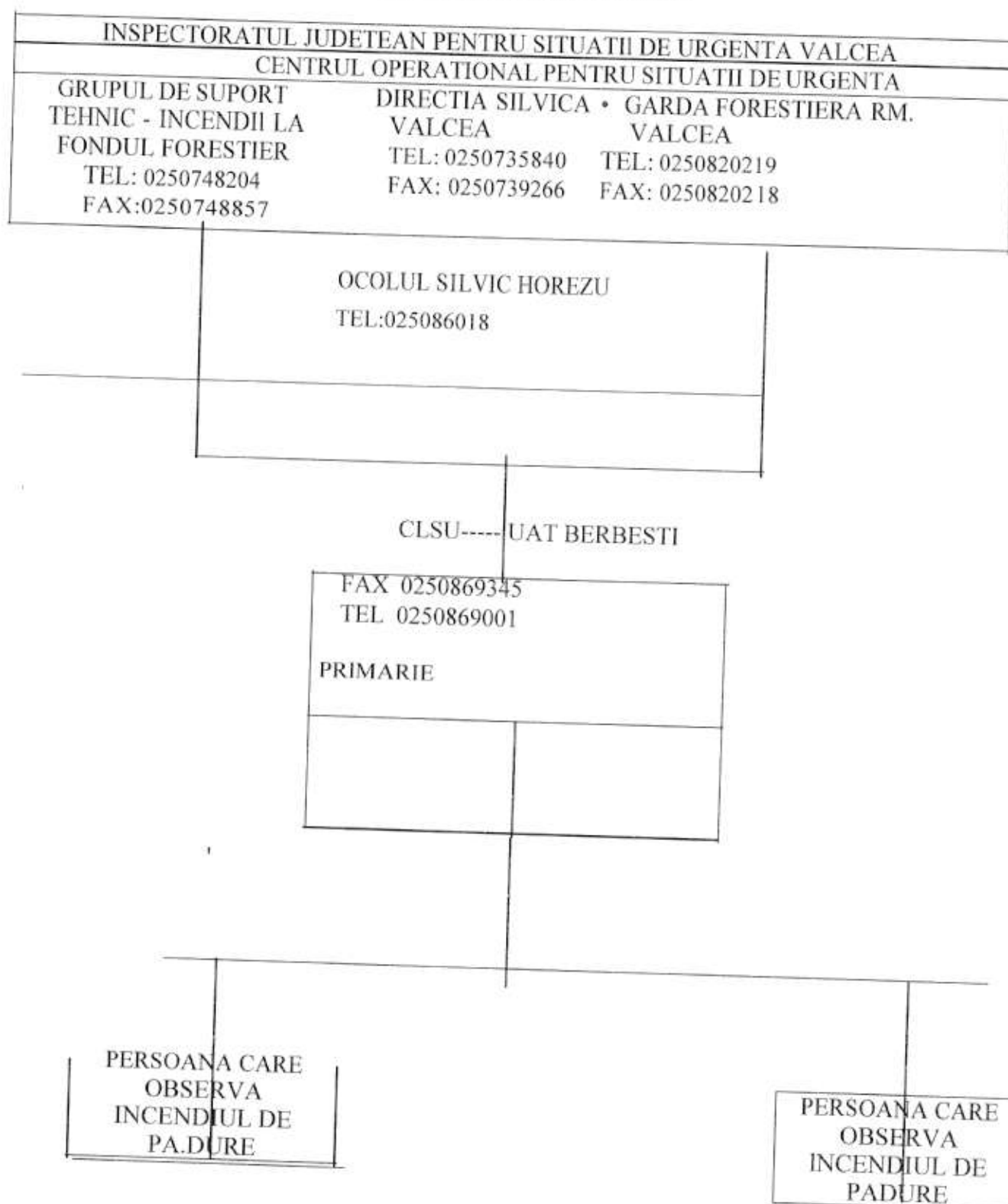

Anexa nr. 3

FORTE SI MIJLOACE DE INTERVENTIE

A.Forte de interventie:

1. Personalul silvic de teren din zona
 - personal silvic 10 persoane (incendiu de suprafata mare)
 - padurar - 2 persoane
 - sef. district - 1 persoana
2. Personal silvic de birou
 - sef ocol - 1 persoana
 - responsabil paza paduri -1 persoana
 - ingineri, tehnicieni din ocol - 5 persoane
3. Primarie
 - Serviciul Voluntar pentru Situatii de Urgenta - 10 persoane

B.Mijloace de interventie

1. Ocol Silvic
 - autoturism teren - 2 buc
 - motoferestru - 3 buc
 - la nevoie tractor forestier 2 buc
2. Primarie
 - autoturism;
 - motoferastru - 1 buc;
 - tractor cu remorca pentru deplasare si transport material;
 - maturi - 10 buc
 - lopeti - 10 buc
 - galeti 101 - 10 buc
 - bidoane 5 l - 10 buc
 - topoare - 5 bucati

asemenea factor de risc.

Elaborarea planurilor de aparare impotriva incendiilor se va face cu luarea in considerare a planurilor de amenajare a teritoriului si a restrictionarii regimului de constructii in zonele limitrofe fondului forestier national.

DISPOZITII FINALE

Planul se va actualiza ori de cate ori situatia o impune.

Anexe:

- anexa nr. 1 Plan de Situaie, Ocolul Silvic Horezu;
- anexa nr. 2 Schema fluxului informational;
- anexa nr. 3 Forte si mijloace de interventie

Intocmit:
Cadru Tehnic PSI-SVSU.
RUSIE DORINEL





ROMÂNIA
Județul VÂLCEA
ORAȘUL BERBEȘTI

247030 BERBEȘTI, VÂLCEA
Str.Principală, Nr.256
E-mail: berbesti@vl.e-adm.ro
Tel:0250/869001

PROIECT DE HOTĂRÂRE NR. 15

*privind reorganizarea Serviciului Voluntar pentru Situații de Urgență al Orașului Berbești,
județul Vâlcea*

Consiliul Local al Orașului Berbești, județul Vâlcea, întrunit în ședința ordinară convocată în data de 30.01.2025, la care au participat ___ consilieri locali din numărul total de 15 consilieri locali aleși în funcție;

Văzând că prin H.C.L. nr.116/23.12.2024, d-l consilier local Sorinel Mateescu a fost ales președinte de ședință;

Luând în dezbatere referatul de aprobare înregistrat sub nr.832/23.01.2025 și proiectul de hotărâre inițiat de Primarul orașului Berbești, precum și raportul de specialitate nr.833/23.01.2025 întocmit de Serviciul Juridic, Resurse Umane, Relații cu Publicul și Achiziții Publice prin care se propune reorganizarea Serviciului Voluntar pentru Situații de Urgență, ca serviciu de tip VI, al Orașului Berbești, județul Vâlcea;

Având în vedere rapoartele de avizare ale comisiilor de specialitate ale Consiliului Local al Orașului Berbești reunite și raportul de avizare a legalității proiectului de hotărâre înregistrat sub nr.836/23.01.2025 întocmit de secretarul general al orașului;

În conformitate cu prevederile Ordinului Ministrului Afacerilor Interne nr.51/2024 pentru aprobarea Criteriilor de performanță privind constituirea, încadrarea și dotarea serviciilor voluntare și a serviciilor private pentru situații de urgență, ale Ordonanței Guvernului nr.88/2001 privind înființarea, organizarea și funcționarea serviciilor publice comunitare pentru situații de urgență, cu modificările și completările ulterioare, ale Ordonanței de urgență a Guvernului nr.21/2004 privind Sistemul Național de Management al Situațiilor de Urgență, cu modificările și completările ulterioare, ale art.15 alin.(1) și (2) din Legea nr.481/2004 privind protecția civilă, republicată, cu modificările și completările ulterioare, ale art.13 lit.d), art.14 lit.b) și art.33 alin.(1), (2), (4) și (6) din Legea nr.307/2006 privind apărarea împotriva incendiilor, republicată, cu modificările și completările ulterioare, precum și cu cele ale art.129 alin.(2) lit.d) și alin.(7) lit.h) din Ordonanța de urgență a Guvernului nr.57/2019 privind Codul administrativ, cu modificările și completările ulterioare;

În temeiul prevederilor art.139 alin.(1) și ale art.196 alin.(1) lit.a) din Ordonanța de urgență a Guvernului nr.57/2019 privind Codul administrativ, cu modificările și completările ulterioare, cu un număr de ___ voturi "pentru" și ___ voturi "împotriva", adoptă următoarea

HOTĂRÂRE:

Art.1. Se aprobă reorganizarea Serviciului Voluntar pentru Situații de Urgență, ca serviciu de tip VI, în subordinea Consiliului local al Orașului Berbești, județul Vâlcea.

Art.2. Serviciului Voluntar pentru Situații de Urgență al orașului Berbești, județul Vâlcea este condus de 1 (unu) șef serviciu, angajat, profesionist în domeniu.

Art.3. (1) Serviciului Voluntar pentru Situații de Urgență al orașului Berbești, județul Vâlcea se organizează cu un număr de 17 persoane, din care 3 angajați pe funcții specifice serviciului voluntar și 14 voluntari, după următoarea structură organizatorică:

1. *Compartiment pentru prevenire*, alcătuit astfel:
 - a) 1 (unu) șef Compartiment pentru prevenire;
 - b) 3 (trei) specialiști pentru toate instituțiile publice și operatorii economici din subordinea Consiliului local;
 - c) 1 (unu) specialist pentru gospodării și/sau clădiri de locuit colective (1 specialist la 1.000 gospodării și/sau clădiri de locuit colective);
2. *Formația de intervenție*, compusă din:
 - a) 1 (unu) șef formație intervenție;
3. *Echipă specializată pentru stingere incendii*, după cum urmează:
 - a) 1 (unu) șef echipă specializat;
 - b) 5 (cinci) servanți pompieri;
4. *O echipă specializată în domeniul avertizare-alarmare-căutare-deblocare-salvare-evacuare*, compusă din:
 - a) 1 (unu) șef echipă specializată;
 - b) 3 (trei) servanți.

(2) În conformitate cu art.26 alin.(5) din Ordinul nr.51/2024 o parte din personalul grupei de intervenție va îndeplini și atribuțiile echipei specializate.

Art.4. Se aprobă organigrama și numărul de personal ale Serviciului Voluntar pentru Situații de Urgență, potrivit anexei nr.1, care face parte integrantă din prezenta hotărâre.

Art.5. Se aprobă Regulamentul de organizare și funcționare a Serviciului Voluntar pentru Situații de Urgență, de tip VI, al U.A.T. Oraș Berbești, județul Vâlcea, potrivit anexei nr.2, care face parte integrantă din prezenta hotărâre.

Art.6. Se aprobă Norma de dotare cu echipament de protecție a Serviciului Voluntar pentru Situații de Urgență, de tip VI, al U.A.T. Oraș Berbești, județul Vâlcea, potrivit anexei nr.3, care face parte integrantă din prezenta hotărâre.

Art.7. Componenta nominală a membrilor Serviciul Voluntar pentru Situații de Urgență, de tip VI, în subordinea Consiliului local al Orașului Berbești, județul Vâlcea, stabilirea normei proprii de dotare a personalului Serviciul Voluntar pentru Situații de Urgență și actualizarea fișei postului pentru personalul angajat pe funcții specifice serviciului voluntar, se va face prin Dispoziție a primarului orașului Berbești, județul Vâlcea.

Art.8. La data intrării în vigoare a prezentei hotărâri, orice alte prevederi contrare în materie își încetează aplicabilitatea.

Art.9. Primarul Orașului Berbești, județul Vâlcea va aduce la îndeplinire prezenta hotărâre prin intermediul Serviciului Voluntar pentru Situații de Urgență al orașului Berbești, județul Vâlcea.

Art.10. Prezenta hotărâre se va aduce la cunoștință publică prin afișare pe pagina de internet www.primaria-berbesti.ro și se va comunica, prin grija Secretarului general al orașului, Primarului Orașului Berbești, județul Vâlcea, Serviciului pentru Situații de Urgență, ISU Vâlcea, precum și Instituției Prefectului – Județul Vâlcea, în vederea exercitării controlului de legalitate.

**INIȚIATOR,
PRIMAR,
Petre GLOMNICU**



**Avizat pentru legalitate,
Secretar general Orașul Berbești,
Elena-Nădia DINCĂ**



**BERBEȘTI
23.01.2025**

ANEXA NR. 1 LA PHCL NR. _____ DIN _____

ORGANIGRAMA
ȘI NUMĂRUL DE PERSONAL ALE
SERVICIULUI VOLUNTAR PENTRU SITUAȚII DE URGENȚĂ DE TIPUL V1
AL ORAȘULUI BERBESTI

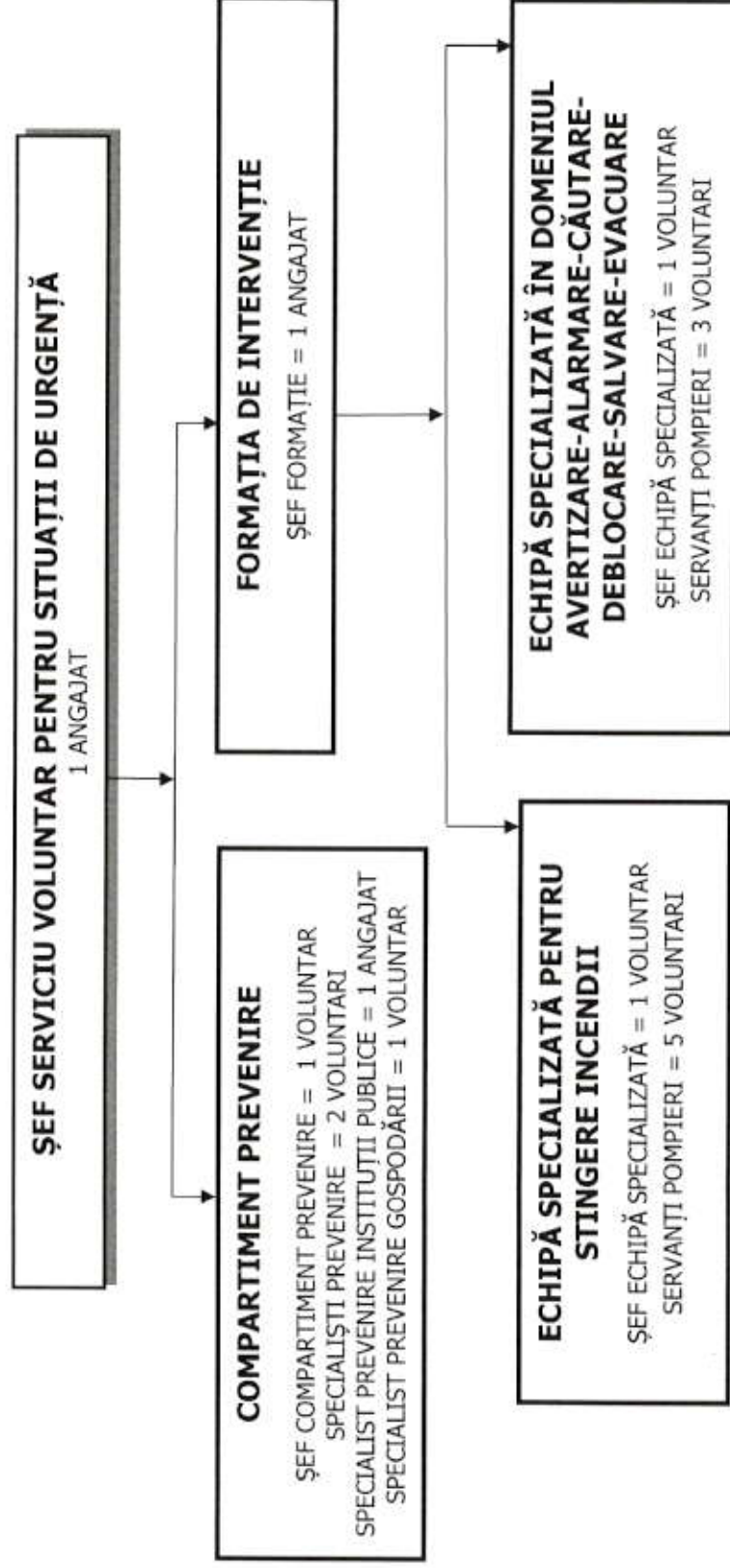

Total persoane în SVSU: 17, din care: 3 angajați și 14 voluntari

ANEXA NR. 2 LA HOTĂRĂREA NR. _____ DIN _____

**REGULAMENTUL
DE ORGANIZARE ȘI FUNCȚIONARE
AL SERVICIULUI VOLUNTAR
PENTRU SITUAȚII DE URGENȚĂ
TIP V1
AL ORAȘULUI BERBEȘTI**

C U P R I N S: (TIP V1)

CAPITOL	CONȚINUT	PAG.
CAPITOLUL I	<p style="text-align: center;"><u>DISPOZITII GENERALE</u></p> <ol style="list-style-type: none"> 1. Date referitoare la constituirea serviciului voluntar 2. Prezentarea succintă a activității serviciului în funcție de tipurile de risc gestionate 3. Alte date de interes general 	Nr. _
CAPITOLUL II	<p style="text-align: center;"><u>ORGANIZAREA ȘI ATRIBUȚIILE SERVICIULUI</u></p> <ol style="list-style-type: none"> 1. Conducerea și structura organizatorică 2. Atribuțiile serviciului 3. Atribuțiile compartimentului de prevenire 4. Atribuțiile echipelor specializate 	Nr. _
CAPITOLUL III	<p style="text-align: center;"><u>TRIBUȚIILE PERSONALULUI DIN STRUCTURA SERVICIULUI</u></p> <ol style="list-style-type: none"> 1. Atribuțiile șefului serviciului 2. Atribuțiile șefului compartimentului pentru prevenire 3. Atribuțiile membrilor compartimentului pentru prevenire 4. Atribuțiile șefului formației de intervenție 5. Atribuțiile șefului echipei specializate 6. Atribuțiile membrilor echipelor specializate 	Nr. _
CAPITOLUL IV	<p style="text-align: center;"><u>DISPOZITII FINALE</u></p> <ol style="list-style-type: none"> 1. Obligații privind sănătatea și securitatea în muncă 2. Pregătirea personalului serviciului voluntar 3. Autospecialele, echipamentul de protecție și uniforma 4. Norma de dotare a serviciului voluntar 5. Realizarea intervenției 	Nr. _



ROMÂNIA
Județul VÂLCEA.

PRIMARIA ORAȘULUI BERBEȘTI

247030 BERBEȘTI, VÂLCEA

Str. Principală nr.256

E-mail berbesti@vl.e-adm.ro

Tel:0250/869001

Fax:0250/869345

Nr. 707

din

22.01.2025

(TIP V1)

ANEXA NR. 2 la H.C.L. nr. _____ din _____

REGULAMENTUL

de organizare și funcționare a
Serviciului Voluntar pentru Situații de Urgență **TIP V1**
al Orașului Berbești, județul Vâlcea

CAPITOLUL I – DISPOZIȚII GENERALE

1.1. Date referitoare la constituirea serviciului

Art. 1 – (1) Serviciul Voluntar pentru Situații de Urgență, denumit în continuare Serviciul Voluntar, este o structură specializată, alta decât cea aparținând serviciilor de urgență profesionale, organizată cu personal angajat și/sau voluntar, în scopul apărării vieții, avutului public și/sau a celui privat împotriva incendiilor și a altor calamități, în sectorul de competență al Orașului Berbești, stabilit cu avizul Inspectoratului pentru Situații de Urgență „General Magheru” al județului Vâlcea.

(2) Constituirea, încadrarea și dotarea serviciului de urgență voluntar se realizează pe baza criteriilor de performanță elaborate de Inspectoratul General și aprobate prin ordin al ministrului administrației și internelor. Certificarea îndeplinirii criteriilor de performanță se realizează prin emiterea de către Inspectoratul pentru Situații de Urgență „General Magheru” al județului Vâlcea a avizului de înființare, respectiv pentru sector de competență a serviciului voluntar.

(3) Organizarea și funcționarea serviciului de urgență voluntar se stabilește prin regulamentul aprobat de consiliul local care l-a înființat, cu respectarea criteriilor de performanță.

Art. 2 – Serviciul Voluntar se constituie în subordinea Consiliului Local al Orașului Berbești.

1.2. Prezentarea succintă a activității serviciului în funcție de tipurile de risc gestionate

Art. 3 – Structura Serviciului Voluntar și dotarea sunt dimensionate în funcție de principalele tipuri de riscuri generatoare de situații de urgență, grupate în funcție de natura lor, conform H.G. nr. 557/2016 *privind managementul tipurilor de risc și a Planului de analiză și acoperire a riscurilor*.

Art. 4 – (1) Structura organizatorică cu numărul de personal este prezentată în Anexa nr. 1 la prezenta Hotărâre.

(2) Încadrarea voluntarilor pe funcții se va face pe baza unui contract, încheiat în formă scrisă, sub sancțiunea nulității absolute, între voluntar și beneficiarul voluntariatului, voluntarii trebuind să corespundă criteriilor stabilite prin actele normative emise în acest sens.

Art. 5 – Sectorul de competență al Serviciului Voluntar al Orașului Berbești este unitatea administrativ-teritorială a Orașului Berbești.

Art. 6 – (1) Pentru îndeplinirea atribuțiilor ce-i revin, autoritățile administrației publice locale pot încheia contracte ori convenții de colaborare pe bază de reciprocitate cu alte asemenea autorități care au constituit servicii voluntare.

(2) Pentru limitarea și înlăturarea urmărilor situațiilor de urgență, autoritățile administrației publice locale care au constituit servicii voluntare pot încheia protocoale cu asociații ce desfășoară activități în domeniu.

(3) Serviciul voluntar solicită sprijinul entităților prevăzute la alin. (1) și (2) sau, după caz, intervenția structurilor profesionale de intervenție al Inspectoratului pentru Situații de Urgență „General Magheru” al județului Vâlcea, ori de câte ori amploarea situației de urgență depășește capacitatea de răspuns a acestuia.

1.3. Alte date de interes general

Art. 7 – Relațiile dintre structurile Serviciului voluntar sunt următoarele:

A. Ierarhice:

a) Șeful Serviciului voluntar se subordonează primarului în calitate de președinte al Comitetului Local pentru Situații de Urgență și are în subordine nemijlocită/directă întregul personal din componența Serviciului voluntar;

b) Șeful compartimentului de prevenire și șeful de formație se subordonează șefului Serviciului voluntar;

c) Șeful de formație coordonează activitatea întregului personal al formației;

d) Servanții pompieri se subordonează șefilor echipelor specializate.

B. Funcționale:

a) Șeful Serviciului voluntar colaborează și conlucrează cu celelalte structuri funcționale din cadrul administrației publice locale, pentru îndeplinirea atribuțiilor specifice, respectiv colaborează pe bază de reciprocitate cu alte servicii voluntare/private/profesionale, ori de câte ori, amploarea situației de urgență depășește capacitatea de răspuns a serviciului voluntar;

b) Șeful Serviciului voluntar colaborează cu asociații profesionale și organizații neguvernamentale, în baza unor protocoale, pentru limitarea și înlăturarea situațiilor de urgență.

C. Coordonare și control:

a) Șeful Serviciului voluntar organizează și coordonează activitatea compartimentului de prevenire cu privire la controlul respectării măsurilor de apărare împotriva incendiilor și protecție civilă la construcțiile și instalațiile tehnologice aparținând domeniului public și privat al unității administrativ-teritoriale, precum și la instituțiile publice.

CAPITOLUL II – ORGANIZAREA ȘI ATRIBUȚIILE

SERVICIULUI VOLUNTAR

2.1. CONDUCEREA ȘI STRUCTURA ORGANIZATORICĂ

Art. 8 – (1) Serviciul Voluntar este condus de către șeful serviciului, profesionist în domeniu, salariat al administrației publice locale.

(2) Șeful serviciului voluntar trebuie să îndeplinească următoarele condiții:

- a) să aibă avizul Inspectoratului pentru Situații de Urgență „General Magheru” al județului Vâlcea;
- b) să fie apt din punct de vedere fizic, medical și psihologic.

Art. 9 – Serviciul Voluntar tip V1 are următoarea compunere: șef serviciu, compartiment pentru prevenire și echipe specializate constituite în una sau mai multe formații de intervenție.

2.2. ATRIBUȚIILE SERVICIULUI VOLUNTAR

Art. 10 – Serviciul voluntar are următoarele atribuții principale:

- a) desfășoară activități de informare și instruire privind cunoașterea și respectarea regulilor și a măsurilor de protecție civilă și de apărare împotriva incendiilor;
- b) verifică modul de aplicare a normelor, reglementărilor tehnice și dispozițiilor care privesc protecția civilă și apărarea împotriva incendiilor, în domeniul de competență;
- c) asigură intervenția pentru stingerea incendiilor, salvarea, acordarea primului ajutor și protecția persoanelor, a animalelor și a bunurilor periclitate de incendii sau în alte situații de situații de urgență / protecție civilă.

Art. 11 – Pe baza hotărârii consiliului local și în condițiile prevăzute de lege, serviciul de urgență voluntar poate presta, contra cost, către orice persoană fizică sau juridică, fără a afecta îndeplinirea atribuțiilor, unele servicii cum sunt:

- a) supravegherea măsurilor de apărare împotriva incendiilor la târguri, expoziții, manifestări cultural-sportive, activități de filmare și altele asemenea;
- b) transport de apă, evacuarea apei din subsolurile clădirilor sau din fântâni;
- c) limitarea, colectarea sau îndepărtarea unor produse poluante;
- d) efectuarea de lucrări la înălțime;
- e) transport de apă.

2.3. ATRIBUȚIILE COMPARTIMENTULUI ȘI ALE SPECIALIȘTILOR PENTRU PREVENIRE

Art. 12 – Compartimentul pentru prevenire este compus din specialiști pentru prevenire și are următoarele atribuții principale:

- a) desfășoară activități de informare și instruire privind cunoașterea și respectarea regulilor și a măsurilor de protecție civilă și de apărare împotriva incendiilor;
- b) planifică și realizează, potrivit legii, acțiuni specifice, în vederea preîntâmpinării, reducerii sau eliminării riscurilor de producere a situațiilor de urgență și a consecințelor acestora, a protecției populației, a mediului, a bunurilor și valorilor;
- c) desfășoară activități de control, asistență tehnică de specialitate, verificarea și informarea preventivă a populației;
- d) asigură respectarea prevederilor actelor normative și ale celorlalte reglementări privind apărarea împotriva incendiilor și protecția civilă;
- e) identificarea, evaluarea și analizarea pericolelor potențiale prin aprecierea posibilităților de apariție a lor și a consecințelor acestora asupra vieții oamenilor, mediului și bunurilor materiale;

f) conștientizarea riscurilor prin schimbul reciproc de informații dintre personalul care execută controlul de prevenire, factorii de decizie, personalul angajat și alte persoane interesate sau implicate;

g) informarea populației și a salariaților privind pericolele potențiale, precum și modul de comportare în situații de urgență;

h) la nevoie, sprijină formația de intervenție în acțiunile de gestionare a situațiilor de urgență.

2.4. ATRIBUȚIILE FORMAȚIILOR DE INTERVENȚIE

Art. 13 – Formația de intervenție este o structură specializată, condusă de un șef de formație, având în componere echipe specializate.

Art. 14 – Atribuțiile principale ale formației de intervenție sunt următoarele:

- a) limitarea și înlăturarea urmărilor situațiilor de urgență;
- b) desfășoară activitatea, potrivit legii, în vederea preîntâmpinării, reducerii, gestionării și eliminării situației de urgență;
- c) asigură intervenția operativă în cazul producerii unei situații de urgență.

2.5. ATRIBUȚIILE ECHIPELOR SPECIALIZATE

Art. 15 – Echipa specializată pentru stingere incendii se constituie numai pentru serviciile voluntare înființate în cadrul unităților administrativ-teritoriale care nu au obligația dotării cu autospeciale de stingere cu apă și spumă.

Art. 16 – Atribuțiile principale ale echipei specializată pentru stingere incendii sunt următoarele:

a) asigură intervenția pentru stingerea incendiilor sau pentru înlăturarea urmărilor situațiilor de urgență, salvarea persoanelor, acordarea primului ajutor și protecția persoanelor, a animalelor și a bunurilor periclitate de incendii sau în alte situații de urgență / protecție civilă;

b) execută recunoașteri în sectorul de competență, cu accent pe identificarea surselor de alimentare cu apă, menținerea în stare de funcționare a căilor de acces, a sistemelor de anunțare, alarmare, precum și de alimentare cu apă în caz de incendiu;

Art. 17 – Echipa specializată pentru avertizare-alarmare-căutare-deblocare-salvare-evacuare are atribuții în cazul situațiilor de urgență determinate de toate tipurile de risc identificate în sectorul de competență.

Art. 18 – Atribuțiile principale ale echipei specializată pentru avertizare-alarmare-căutare-deblocare-salvare-evacuare sunt următoarele:

a) acționează în cadrul formației de intervenție, pentru salvarea răniților, a celor surprinși sub dărâmături sau blocați în clădiri avariate sau distruse;

b) acționează pentru deblocarea căilor de acces spre obiectivele de intervenție și pentru evacuarea răniților și sinistraților;

c) localizarea și limitarea avariilor la rețelele de utilitate publică care prezintă pericol pentru personalul de intervenție sau cel afectat;

d) asigură transportul materialelor și hranei în cazul unor situații de urgență;

e) asigură avertizarea/alarmarea populației cu mijloace specifice, premergător, pe timpul sau după producerea unei situații de urgență.

CAPITOLUL III – ATRIBUȚIILE PERSONALULUI DIN STRUCTURA SERVICIULUI VOLUNTAR

3.1. ATRIBUȚIILE ȘEFULUI SERVICIULUI VOLUNTAR

Art. 19 – Șeful serviciului voluntar are următoarele atribuții:

- a) întocmește și gestionează documentele de organizare și funcționare a activității serviciului voluntar;
- b) planifică și conduce activitatea de pregătire a personalului serviciului voluntar;
- c) asigură respectarea prevederilor actelor normative în vigoare;
- d) controlează aplicarea normelor de apărare împotriva incendiilor și protecție civilă în sectorul de competență;
- e) organizează și asigură desfășurarea activităților de prevenire la nivelul localității, sub coordonarea primarului (anual, planifică activitățile de prevenire, prin Graficul de control și Graficul de informare publică, pe baza Programului de măsuri în vederea acordării asistenței pentru prevenirea situațiilor de urgență la gospodăriile populației și evidenței operatorilor economici din subordinea consiliului local și a instituțiilor publice din sectorul de competență);
- f) verifică întreținerea autospeciălor, utilajelor și materialelor din dotare;
- g) conduce acțiunile de intervenție în limita competențelor stabilite;
- h) întocmește rapoartele de intervenție;
- i) asigură întocmirea planurilor operative de la nivelul unității administrativ – teritoriale (planuri de intervenție și/sau de apărare, în funcție de riscurile identificate în sectorul de competență, planuri de cooperare, planul de evacuare în caz de situații de urgență, planul sectorului de competență pe care sunt marcate zonele locuite, operatorii economici și instituțiile, sursele de alimentare cu apă, zonele greu accesibile și vulnerabile la riscuri);
- j) verifică petițiile cetățenilor în probleme privind situațiile de urgență și face propuneri primarului pentru soluționarea acestora;
- k) înmânează primarului, săptămânal, toate documentele de control încheiate în săptămâna anterioară, în vederea constatării contravențiilor și aplicării sancțiunilor contravenționale, conform reglementărilor în vigoare;
- l) întocmește, semestrial, analiza activității de prevenire și a neregulilor constatate, pe care o supune dezbaterii consiliului local, și propune măsuri pentru remedierea acestora (raportul de evaluare a capacității de apărare împotriva incendiilor și protecție civilă);
- m) participă la elaborarea și aplicarea concepției de apărare împotriva incendiilor și protecție civilă la nivelul unității administrativ-teritoriale;
- n) propune includerea în bugetele proprii a fondurilor necesare organizării activității de apărare împotriva incendiilor și protecție civilă, dotării cu mijloace tehnice pentru apărarea împotriva incendiilor și protecție civilă și echipamente de protecție specifice;
- o) analizează respectarea încadrării în criteriile de constituire a serviciilor de urgență voluntare;
- p) răspunde de pregătirea serviciului de urgență voluntar, precum și de participarea acestuia la concursurile profesionale;
- q) acordă sprijin pentru participarea la concursuri a cercurilor tehnico – aplicative de elevi „Prietenii pompierilor” și „Cu viața mea apăr viața”;
- r) întocmește Registrul istoric al serviciului voluntar;
- s) îndeplinește funcția de agent de inundații (numit prin dispoziție a primarului) la nivelul unității administrativ teritoriale;
- t) colaborează permanent cu agentul hidrotehnic din cadrul unității de gospodărire a apelor pentru aspecte privind starea tehnică și funcțională a construcțiilor hidrotehnice cu rol de apărare și a cursurilor de apă de pe raza unității administrative – teritoriale;

u) asigură, împreună cu secretarul Comitetului Local pentru Situații de Urgență, centralizarea datelor privind urmările fenomenelor hidrometeorologice periculoase având ca efect producerea de inundații, secetă hidrologică și poluări accidentale pe cursurile de apă;

v) asigură, împreună cu secretarul Comitetului Local pentru Situații de Urgență, întocmirea și transmiterea rapoartelor operative în maxim 24 de ore de la declanșarea evenimentului și nu mai mult de 12 ore de la încetarea fenomenului (pentru ultimul raport operativ);

w) asigură, împreună cu secretarul Comitetului Local pentru Situații de Urgență, întocmirea *Planului local de apărare împotriva inundațiilor, fenomene hidrometeorologice periculoase având ca efect producerea de inundații, secetă hidrologică, precum și incidente/accidente la construcții hidrotehnice, poluări accidentale pe cursurile de apă și poluări marine în zona costieră*;

x) asigură întocmirea periodică a unor acțiuni de constientizare a populației asupra riscului pe care-l prezintă inundațiile și asupra măsurilor care trebuie întreprinse de fiecare cetățean pentru diminuarea pagubelor;

y) asigură afișarea în locuri publice a extraselor din *Planul local de apărare*, a semnificației codurilor de culori pentru avertizările meteorologice și hidrologice și a semnalelor de alarmare acustică a populației;

z) asigură afișarea în locuri publice a extraselor din *Planul de acțiune în caz de accident la barajul situat în amonte de unitatea administrativ – teritorială* transmis de către Sistemul de Gospodărire a Apelor.

3.2. ATRIBUȚIILE ȘEFULUI COMPARTIMENTULUI PENTRU PREVENIRE

Art. 20 – Șeful compartimentului pentru prevenire se subordonează șeful serviciului voluntar și are următoarele atribuții:

a) coordonează desfășurarea activităților de prevenire la nivelul localității;

b) acționează cu fermitate pentru înlăturarea imediată a stărilor de pericol pe care le constată și urmărește rezolvarea lor operativă;

c) stabilește restricții și interdicții la utilizarea sau efectuarea unor lucrări cu pericol dacă nu se respectă prevederile normelor de prevenire și regulile de executare a lucrărilor cu risc;

d) sprijină conducerile operatorilor economici din municipiu / oraș / comună în realizarea măsurilor de protecție și instruirea personalului în domeniul situațiilor de urgență;

e) informează conducerile operatorilor economici, șeful serviciului voluntar, consiliul local imediat după ce a constatat nereguli grave, sau stări de pericol de incendiu, explozii sau accidente tehnologice;

f) în cazul producerii unor situații de urgență, poate alerta serviciul voluntar și participa la nevoie, la limitarea și lichidarea situației de urgență;

g) consemnează neregulile în carnetele cu constatările rezultate din controale (cele de la gospodăriile populației) și în notele de control (cele de la instituțiile publice și operatorii economici din subordinea consiliului local, de la unitățile de învățământ și de la operatorii economici din sectorul de competență, cu care s-au încheiat contracte de intervenție);

h) prezintă șefului de serviciu carnetele cu constatările rezultate sau notele de control;

i) cunoaște sensul principiilor care stau la baza desfășurării activității de prevenire (principiul legalității, principiul imparțialității și independenței, principiul confidențialității, principiul transparenței, principiul continuității și gradualității);

j) propune includerea în bugetele proprii a fondurilor necesare organizării activității de prevenire, dotării cu mijloace tehnice și echipamente de protecție specifice.

3.3. ATRIBUȚIILE MEMBRILOR COMPARTIMENTULUI PENTRU PREVENIRE

Art. 21 – Membrii compartimentului pentru prevenire au următoarele atribuții:

- a) acționează cu fermitate pentru înlăturarea imediată a stărilor de pericol pe care le constată și urmărește rezolvarea lor operativă;
- b) stabilesc restricții și interdicții la utilizarea sau efectuarea unor lucrări cu pericol dacă nu se respectă prevederile normelor de prevenire și regulile de executare a lucrărilor cu risc;
- c) verifică dotarea și starea tehnică a mijloacelor de primă intervenție în caz de incendiu, sursele de alimentare cu apă (rezervoarele de apă de incendiu și hidranți exteriori de incendiu) de la operatorilor economici și cele aparținând municipiului / orașului / comunei;
- d) controlează locurile de muncă unde se execută lucrări cu foc sau lucrări periculoase;
- e) sprijină conducerile operatorilor economici din municipiu / oraș / comună în realizarea măsurilor de protecție și instruirea personalului în domeniul situațiilor de urgență;
- f) informează conducerile operatorilor economici, șeful serviciului voluntar, consiliul local imediat după ce a constatat nereguli grave sau stări de pericol de incendiu, explozii sau accidente tehnologice;
- g) urmărește modul cum se respectă regulile privind interzicerea fumatului și focului deschis în locurile stabilite;
- h) verifică menținerea liberă și în stare de utilizare a căilor de acces pentru intervenție și de evacuare în caz de situații de urgență în sectorul de competență;
- i) în cazul producerii unor situații de urgență, alertează serviciul voluntar și participă la nevoie, la limitarea și lichidarea situației de urgență;
- j) consemnează neregulile în carnetele cu constatările rezultate din controale (cele de la gospodăriile populației) și în notele de control (cele de la instituțiile publice și operatorii economici din subordinea consiliului local, de la unitățile de învățământ și de la operatorii economici din sectorul de competență, cu care s-au încheiat contracte de intervenție);
- k) prezintă șefului de serviciu carnetele cu constatările rezultate sau notele de control;
- l) cunoaște sensul principiilor care stau la baza desfășurării activității de prevenire (principiul legalității, principiul imparțialității și independenței, principiul confidențialității, principiul transparenței, principiul continuității și gradualității).

3.4. ATRIBUȚIILE ȘEFULUI FORMAȚIEI DE INTERVENȚIE

Art. 22 – Șeful formației de intervenție are următoarele atribuții:

- a) se subordonează șefului serviciului voluntar și îndeplinește sarcinile date de către acesta;
- b) în lipsa șefului serviciului voluntar conduce acțiunile de intervenție, în limita competențelor legale;
- c) pune în aplicare ordinele șefului serviciului voluntar și asigură transmiterea acestora grupei/echipei din sector;
- d) face propuneri șefului serviciului voluntar privind modul de acțiune, necesarul de forțe și mijloace;
- e) execută, împreună cu șefii echipelor specializate, recunoașterea la locul intervenției, analizează riscurile și transmite datele necesare șefului serviciului voluntar;
- f) dispune măsurile necesare îndeplinirii misiunii în sectorul repartizat;
- g) utilizează echipamentele de comunicații;
- h) recepționează și transmite ordine, semne și semnale.
- i) asigură intervenția operativă în cazul producerii unei situații de urgență.
- j) acționează cu fermitate pentru înlăturarea imediată a stărilor de pericol pe care le constată și urmărește rezolvarea lor operativă;
- k) verifică prezența personalului, starea de funcționare a mijloacelor tehnice de intervenție, accesoriilor, echipamentului de protecție din dotarea subordonaților;
- l) execută nemijlocit instruirea de specialitate în cadrul programului lunar, sau ori de câte ori este nevoie a personalului din subordine;

- m) asigură respectarea întocmai de către personalul din subordine a programului zilnic/lunar de activitate stabilit, ordinea și disciplina;
- n) menține permanent legătura cu șeful serviciului pe timpul executării unor activități / misiuni specifice în sectorul de competență;
- o) îndeplinește și alte sarcini trasate de șeful serviciului.

3.5. ATRIBUȚIILE ȘEFULUI ECHIPEI SPECIALIZATE

Art. 23 – Șeful echipei specializate are următoarele atribuții:

- a) se subordonează șefului formației de intervenție și îndeplinește sarcinile date de către acesta;
- b) pune în aplicare ordinele șefului formației de intervenție și asigură transmiterea acestora membrilor echipei;
- c) mănuieste accesoriile, dispozitivele și utilajele din dotarea serviciului voluntar pentru îndeplinirea misiunilor primite;
- d) asigură și urmărește executarea operațiunilor pentru desfășurarea intervenției;
- e) pune în aplicare ordinele șefului serviciului voluntar transmise direct sau prin șeful sectorului;
- f) participă la recunoașterea locului incendiului/situației de urgență și dă misiuni subordonaților;
- g) asigură cercetarea inițială pentru identificarea prezenței substanțelor periculoase;
- h) conduce acțiunile echipei;
- i) aplică tehnici și tactici pentru stingerea incendiilor;
- j) informează șeful sectorului despre schimbările de natură operativă ce apar pe parcursul intervenției;
- k) este șeful echipei de salvare la ordinul șefului serviciului voluntar;
- l) ține permanent legătura cu membrii echipei și cu șeful de sector;
- m) acționează la nevoie cu mijloace de primă intervenție;
- n) utilizează echipamentele de comunicații;
- o) recepționează și transmite ordine, semne și semnale;
- p) cunoaște mijloacele specifice de alarmare și semnalele de alarmare, locurile de evacuare;
- q) îndeplinește și alte sarcini trasate de șeful serviciului.

3.6. ATRIBUȚIILE MEMBRILOR ECHIPELOR SPECIALIZATE

Art. 24 – Membrii echipelor specializate pentru stingere incendii au următoarele atribuții:

- a) se subordonează șefului echipei și îndeplinesc sarcinile date de către acesta;
- b) mănuiesc accesoriile, dispozitivele și utilajele din dotare pentru îndeplinirea misiunilor primite;
- c) execută tehnici de intervenție adecvate pentru stingerea incendiului și acționează prioritar pentru salvarea persoanelor;
- d) execută atribuții specifice la tipul de utilaj pe care îl deservește;
- e) asigură întreruperea alimentării cu energie electrică și gaze naturale;
- f) aplică tehnici și tactici pentru stingerea incendiilor;
- g) țin permanent legătura cu șeful echipei și cu membrii acesteia;
- h) acționează la nevoie cu mijloace de primă intervenție;
- i) se amplasează cât mai aproape de zona de ardere și acționează direct pentru limitarea propagării și lichidării focarelor;
- j) sprijină, prin acțiunea lor, activitatea de salvare a persoanelor și bunurilor;
- k) comunică orice modificare a situației operative ce se produce pe timpul misiunii;

l) cooperează și se protejează reciproc, urmărind permanent evoluția incendiului, existența pericolului de producere a exploziilor sau pierderea capacității portante a elementelor de construcție (prăbușirea acestora);

m) recepționează și transmite ordine, semne și semnale;

n) se preocupă pentru cunoașterea în detaliu a tuturor accesoriilor și materialelor din dotarea motopompei și/sau a celorlalte utilaje precum și modul de lucru cu acestea;

o) -execută recunoașteri pe raza unității administrativ - teritoriale cu accent pe sursele de alimentare cu apa, posibilitatea accesului de intervenție;

p) utilizează echipamentele de comunicații.

Art. 25 – Membrii echipelor specializate pentru avertizare-alarmare-căutare-deblocare-salvare-evacuare au următoarele atribuții:

a) se subordonează șefului echipei și îndeplinesc sarcinile date de către acesta;

b) asigură sprijin în acțiunile de intervenție la calamități sau dezastre și salvarea persoanelor aflate în pericol;

c) la ordin, execută recunoașteri și semnalizează/delimitază zona de intervenție;

d) execută căutarea persoanelor cu mijloacele din dotare;

e) asigură evacuarea, salvarea și/sau protecția persoanelor, animalelor și bunurilor și reducerea impactului negativ asupra mediului;

f) aplică tehnici de salvare a persoanelor și mănuiesc accesoriile din categoriile: scări manuale, descarcerare, tăiat și demolat, salvare și prim ajutor medical, alte accesorii diverse;

g) asigură sprijin în acordarea asistenței medicale de urgență;

h) asigură întreruperea alimentării cu energie electrică și gaze naturale;

i) asigură executarea desfacerilor sau a demolărilor;

j) asigură protecția căilor destinate salvării și evacuării persoanelor, animalelor și bunurilor materiale, protecția instalațiilor și construcțiilor situate în zona afectată;

k) asigură iluminarea zonei de intervenție;

l) asigură transportul efectivelor și altor materiale la locul intervenției;

m) asigură consolidarea elementelor de construcție care amenință cu prăbușirea, executarea de treceri printre și peste dărâmături spre locul intervenției;

n) acționează în cadrul formației de intervenție, pentru salvarea răniților, a celor surprinși sub dărâmături sau blocați în adăposturi, clădiri avariate sau distruse;

o) acționează pentru deblocarea căilor de acces spre obiectivele de intervenție și pentru evacuarea răniților și sinistraților;

p) asigură avertizarea-alarmarea populației cu ajutorul mijloacelor specifice din dotare;

q) localizează și limitează avariile la rețelele de utilitate publică care prezintă pericol pentru personalul de intervenție sau cel afectat;

r) asigură transportul materialelor și hranei în cazul unor situații de urgență;

s) utilizează echipamentele de comunicații;

t) cunosc în permanență situația evacuării persoanelor și bunurilor materiale.

CAPITOLUL IV – DISPOZIȚII FINALE

4.1. OBLIGAȚII PRIVIND SĂNĂTATEA ȘI SECURITATEA ÎN MUNCĂ

Art. 26 – Personalul cu atribuții de conducere a intervențiilor:

a) adoptă tactici de intervenție care să aibă în vedere, cu prioritate, asigurarea securității proprii și a personalului din subordine prin amplasarea forțelor și mijloacelor astfel încât să

existe permanent posibilitatea retragerii în condiții de siguranță în cazul producerii unor explozii, răbufniri de flacăra, prăbușiri de elemente de construcție etc.;

b) urmărește folosirea echipamentelor și mijloacelor de protecție individuală adecvate situației respective;

c) ia în considerare competențele personalului din subordine, în ceea ce privește executarea misiunilor, având în vedere aspectele ce vizează securitatea și sănătatea în muncă.

Art. 27 – Personalul cu atribuții de execuție:

a) desfășoară activitatea la intervenție conform competențelor, executând doar operațiunile ordonate;

b) exploatează corespunzător autospecialele, utilajele, mijloacele și accesoriile din dotare;

c) monitorizează permanent locul unde își desfășoară activitatea, în vederea identificării în timp util a unor factori care i-ar putea pune în pericol integritatea corporală, iar în cazul identificării unor stfel de factori va lua măsuri urgente de adăpostire/evacuare, fără a aștepta un ordin în acest sens.

Art. 28 – Verificarea și folosirea integrală a echipamentului de protecție individual este obligatorie pentru întregul personal participant la intervenție.

4.2. PREGĂTIREA PERSONALULUI SERVICIULUI VOLUNTAR

Art. 29 – (1) Pregătirea personalului serviciului voluntar se realizează prin: programe de pregătire, instruirii, convocări, verificări, exerciții și concursuri profesionale, care se cuprind în *Planul de pregătire în domeniul situațiilor de urgență*.

(2) Coordonarea activității de pregătire a personalului serviciului voluntar se execută de Inspectoratul pentru Situații de Urgență „General Magheru” al județului Vâlcea.

(3) Programele de pregătire și exercițiile din *Planul de pregătire în domeniul situațiilor de urgență* prevăzut la alin. (1) se stabilesc în funcție de tipurile de risc identificate în sectorul de competență și de particularitățile intervenției.

4.3. AUTOSPECIALELE, ECHIPAMENTUL DE PROTECȚIE, UNIFORMA ȘI ÎNSEMNELE DISTINCTIVE

Art. 30 – (1) Autospecialele, echipamentul de protecție și uniforma trebuie să fie inscripționate, vizibil, cu denumirea serviciului voluntar.

(2) Autospecialele trebuie să fie inscripționate cu numărul de telefon la care poate fi apelat serviciul voluntar sau serviciul privat.

(3) Numărul de telefon se afișează atât la sediul serviciului, cât și în zonele cu risc din sectorul de competență.

(4) Uniforma și echipamentul de protecție se asigură, gratuit, potrivit prevederilor art. 39 alin. (3) din Legea nr. 307/2006, republicată.

(5) Pentru păstrarea identității serviciului voluntar, se instituie ca însemne distinctive steagul și fanionul, potrivit prevederilor art. 32 din Hotărârea Guvernului nr. 160 din 14 februarie 2007.

4.4. NORMA DE DOTARE A SERVICIULUI VOLUNTAR

Art. 31 – (1) În baza normei orientative de dotare, serviciul voluntar își stabilește propria normă de dotare în funcție de tipul serviciului, riscurile identificate, precum și de tipul/capacitatea/destinația mijloacelor de intervenție, astfel încât să asigure:

a) intervenția operativă și gestionarea tuturor situațiilor de urgență în funcție de riscurile identificate;

b) spații pentru garare/revizie a mijloacelor de intervenție;

- c) capacitatea maximă de lucru a utilajelor;
- d) îndeplinirea atribuțiilor și asigurarea protecției personalului serviciului.

(2) Componenta nominală a membrilor serviciului voluntar al Orașului Berbesti și stabilirea normei proprii de dotare a Serviciului Voluntar pentru Situații de Urgență, se va face prin Dispoziție a primarului Orașului Berbesti.

4.5. REALIZAREA INTERVENȚIEI

Art. 32 – (1) Conducerea intervenției se asigură de către primar, până la finalizarea acesteia ori până la sosirea structurilor profesioniste de intervenție ale Inspectoratului pentru Situații de Urgență „General Magheru” al județului Vâlcea.

(2) Intervenția se realizează gradual, astfel:

a) alarmarea serviciului voluntar, concomitent cu anunțarea/alertarea structurilor profesioniste de intervenție ale Inspectoratului pentru Situații de U Urgență „General Magheru” al județului Vâlcea, precum și după caz, a entității cu care a fost încheiat contract, convenție de colaborare sau protocol;

b) realizarea intervenției propriu-zise de către serviciul voluntar;

c) acordarea de sprijin la intervenție, cu tehnică și personal specializat, de către entitatea cu care a fost încheiat contract, convenție de colaborare sau protocol;

d) participarea la intervenție, cu tehnică și personal specializat, a structurilor profesioniste de intervenție ale Inspectoratului pentru Situații de Urgență „General Magheru” al județului Vâlcea.

Întocmit,

Șef SVSU delegat,

Rusie Dorinel



Nr. 805 din 23.01.2025

NORMA PROPRIE DE DOTARE

A SERVICIULUI VOLUNTAR PENTRU SITUAȚII DE URGENȚĂ TIP V1 AL ORAȘULUI BERBESTI

A. Norma de dotare cu uniforma / echipament de protecție a personalului serviciului voluntar pentru situații de urgență

a) Șef serviciu:

Nr. crt.	Denumire	Nr. Bucăți		
		Necesar	Existent	De completat
1.	Costum de protecție tip pompier (pe spatele costumului de protecție va fi inscripționată denumirea SVSU)	1	1	
2.	Cizme scurte din piele cu branț metalic	1/pereche	0	1
3.	Cască de protecție cu vizor	1	1	
4.	Brâu pompier (centură de siguranță)	1	0	1
5.	Mănuși de protecție	1/pereche	0	1

b) Membrii echipei/echipelor specializate pentru stins incendii:

Nr. crt.	Denumire	Nr. Bucăți		
		Necesar	Existent	De completat
1.	Costum de protecție tip pompier (pe spatele costumului de protecție va fi inscripționată denumirea SVSU)	10	32	
2.	Cizme scurte din piele cu branț metalic	5/perechi	0	5
3.	Cască de protecție cu vizor	6	1	4
4.	Brâu pompier (centură de siguranță)	2	0	2
5.	Mănuși de protecție	10/perechi	0	10

c) Membrii echipei/echipelor specializate pentru avertizare-alarmare-căutare-deblocare-salvare-evacuare:

Nr. crt.	Denumire	Nr. Bucăți		
		Necesar	Existent	De completat
6.	Costum de protecție tip pompier (pe spatele costumului de protecție va fi inscripționată denumirea SVSU)	13	32	

7.	Bocanci	5/perechi	0	5
8.	Cască de protecție	5	5	
9.	Brâu pompier (centură de siguranță)	2	0	2
10.	Mănuși de protecție	10/perechi	0	10

B. Norma de dotare a spațiilor, a autospeciialelor de stingere cu apă și spumă și a echipelor specializate

a) Spațiul cu dotările principale necesare desfășurării activității:

1. **Steagul serviciului pentru situații de urgență voluntar și fanionul** (Anexa nr. 10 și 11 la HG nr. 160/2007)
2. masă de lucru și scaune;
3. post telefonic;
4. mijloace de alarmare;
5. calculator;
6. imprimantă.

NOTA: dotare suplimentara

- Tractor Farmtrac 9120
- Plug zapada PS 270
- Remorca Pronar T654/1SS
- Sararita Sahara 240
- Tocatoare cu brat Dec 500P
- Vidanja tractabila PN40/2
- Aparat de sudura inverter 5-180A -1 buc
- Foarfeca fier-1 buc
- Generator electric monofazat 2,2 KW-1 buc
- Pompa sumersibila cu flotor inox
- Teava refulare plastic tip c
- Sape-2 buc

b) Spații pentru depozitarea/garare/revizie mijloace de intervenție:

1. spații pentru gararea/depozitarea, adăpostirea și întreținerea autospeciialei / materialelor / mijloacelor tehnice, încălzite pe timpul sezonului rece;
2. utilaje și scule adecvate lucrărilor de întreținere și reparații.
 - Polizor unghiular 1buc
 - Tecalemit gresare 1 buc
 - Trusa chei 1buc

Intocmit,
Sef-SVSU-delegat
Rusie Dorinel

Primar,
Ing. Glomnicu Petre

